

ARCHIVES DÉPARTEMENTALES DU NORD

# RÉPERTOIRE NUMÉRIQUE DE LA SÉRIE T

ENSEIGNEMENT 1800-1940

SOUS-SÉRIE 2T

Fonds du rectorat de Douai-Lille

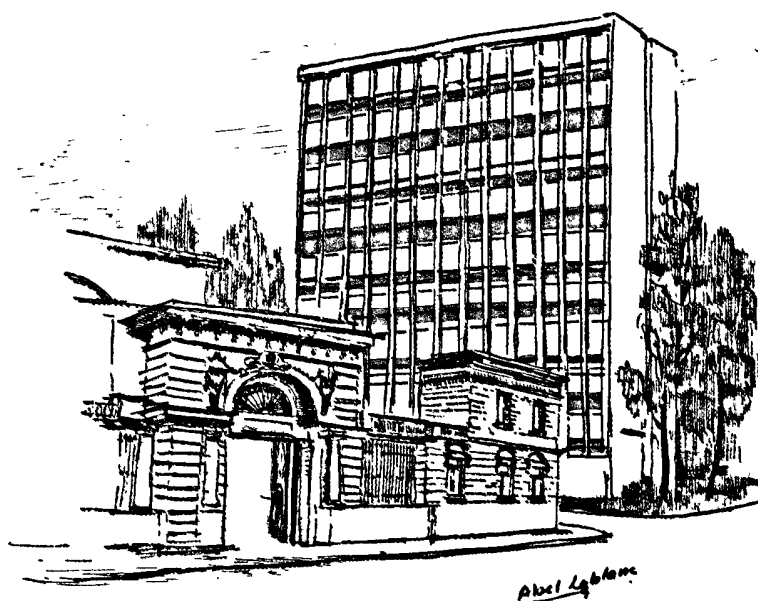

rédigé par René ROBINET, conservateur en chef honoraire

Préface de Bernard Derosier, président du Conseil général du Nord

CONSEIL GÉNÉRAL DU DÉPARTEMENT DU NORD

LILLE -1991



ARCHIVES DEPARTEMENTALES DU NORD

# REPERTOIRE NUMERIQUE DE LA SERIE T

ENSEIGNEMENT 1800-1940

SOUS-SERIE 2T

Fonds du rectorat de Douai-Lille

Rédigé par

René Robinet

Conservateur en chef honoraire

Préface de Bernard Derosier Président du

Conseil général du Nord

Avant-propos de Claude Lannette Conservateur général

Directeur des Archives départementales du Nord

LILLE

1991

Illustration de la page 1 de couverture : entrée de l'Hôtel d'Avelin, résidence du recteur, et Cité académique (1963), par Abel LEBLANC.

Illustration de la page 4 de couverture: sceau moderne de l'Université de Lille, "autrefois de Douai".

ISBN 2-86059-026-9

# Préface

Alors que l'Education est devenue la priorité de tous, il est passionnant de retourner aux sources historiques qui nous permettent de réaliser combien d'efforts, de volontés furent nécessaires pour traduire dans les faits les idéaux de la Révolution Française. Dans ces idéaux, la place de l'Education, particulièrement mise en évidence par Condorcet, conserve aujourd'hui toute sa valeur car elle est la condition de la liberté des hommes.

Ainsi, ce remarquable travail de recherche offrira non seulement aux chercheurs, aux historiens et aux enseignants un outil précieux de connaissance du Nord, mais aussi les moyens d'une analyse en profondeur des réalités.

Cet ouvrage concrétise, une fois de plus, la richesse des Archives départementales du Nord et son réel dynamisme. La mémoire du Nord est bien un acte de volonté d'autant plus nécessaire qu'une société moderne est aussi une société qui se souvient.

Bernard DEROSIER  
*Député du Nord*  
*Président du Conseil*  
*général du Nord.*

# Avant-Propos

Dans son étude si pittoresque sur ' Les chartistes dans la vie moderne ' (étude qui, déjà très ancienne, n'en reste pas moins actuelle par bien des aspects), le grand archiviste Camille Bloch, alors inspecteur général, relevait l'importance d'un classement rigoureux des archives du XIX<sup>e</sup> siècle et de la première moitié du XX<sup>e</sup> siècle (dites "séries modernes") et la nécessité imperative de placer méthodiquement chaque chose non seulement à son rang, mais à son moment historique. Pour la série T des Archives départementales, principalement consacrée à l'Enseignement, il préconisait de distinguer nettement les régimes successifs, caractéristiques de l'instruction à différentes époques et révélateurs de l'évolution de l'état d'esprit politique et des mutations de l'organisation administrative que celui-ci mettait en œuvre : il devait naître alors des travaux de l'archiviste un répertoire dont la netteté et la précision permettrait de mieux comprendre la société qui engendre l'institution scolaire et d'en suivre la fluctuation.

C'est à Monsieur René Robinet, pour le Nord, qu'est revenue la responsabilité de cette longue et patiente tâche de classement du fonds considérable des archives du rectorat de Douai-Lille : on trouvera l'historique complet de cette entreprise dans son introduction. Dès sa nomination comme directeur des Archives départementales en 1966, il s'intéresse à cette documentation si dense, où il sait pouvoir trouver matière à plusieurs articles originaux sur les conditions de vie des professeurs et des élèves et sur le contenu de l'enseignement autrefois dispensé dans les départements du Nord et des Ardennes. Mais étudier et faire connaître un certain nombre de dossiers parmi les plus marquants ne pourrait suffire à satisfaire la rigueur scientifique et professionnelle de M. Robinet. Parmi les multiples missions qu'il s'est fixées (et dont l'une des moindres ne sera pas la publication du tome II du répertoire des fonds de l'époque révolutionnaire), il compte celle d'opérer un reclassement méthodique général des archives du rectorat. Ce labeur touchait presque à sa fin quand il prit sa retraite en 1982 : la totalité de ces sources était ouverte aux historiens. Il restait à publier le répertoire numérique, conforme à toutes les normes scientifiques réglementaires, de l'ensemble de cette sous-série 2 T, que complète la sous-série 1T constituée par les archives de l'inspection académique du Nord et de la préfecture et quant à elle classée par M. Philippe Demeulenaere, documentaliste, puis dotées d'un index par Mme Claudine Wallart, conservateur.

L'activité de Monsieur Robinet ne sembla subir alors aucun fléchissement. Tout en assumant la responsabilité du secrétariat de la Commission historique du Nord, qui doit tant à son dévouement et à sa compétence, tout en menant de front la correspondance quotidienne de celle-ci, la publication du *Bulletin* et des *Mémoires* et ses propres travaux d'érudit, il acheva d'identifier et d'analyser sur fiche les dossiers de professeurs, sachant utiliser le concours de collaborateurs mis à sa disposition et guider continuellement par ses précieux conseils les travaux de cotation et de dactylographie. Quant à la rédaction du présent répertoire, elle est totalement de sa plume : l'utilisateur appréciera la qualité de l'appareil scientifique, puisque cet instrument de recherche est doté d'un index, de notices biographiques concernant les recteurs, d'une orientation bibliographique pour l'histoire de l'enseignement dans le Nord, enfin d'un très copieux état des sources complémentaires auquel ont bien voulu collaborer les directeurs des Archives des quatre départements voisins placés entre 1854 et 1962 sous l'autorité de l'Académie de Douai-Lille (1). On y verra figurer en bonne place la mention du fonds des archives de l'institution responsable de l'entretien des écoles normales et d'autres établissements d'enseignement : le Conseil général du Nord.

En publiant grâce à celui-ci ce nouvel ouvrage de recherche documentaire, les Archives départementales du Nord peuvent remplir leur mission essentielle : faire connaître d'une façon complète et dans leur diversité les fonds nombreux dont elles ont la garde.

L'intérêt du répertoire numérique imprimé dans sa rigueur typographique et sa présentation méthodique est indéniable : c'est ainsi qu'ont été édités des répertoires pour plusieurs séries anciennes et modernes, couvrant des périodes comprises entre le Haut Moyen Age et 1940. Ces publications, aussi complètes soient-elles, ne sauraient pourtant à elles seules rendre compte du nombre et de la richesse des instruments de recherche originaux conservés aux Archives du Nord : tables et fichiers manuscrits ou dactylographiés ne peuvent encore être consultés que sur place, tel par exemple cet "Index général des séries anciennes" cumulant les noms de familles et de lieux figurant dans les tables d'inventaires imprimés ou manuscrits élaborés depuis les archivistes Godefroy aux XVII<sup>e</sup> et XVIII<sup>e</sup> siècles ; tel ce fichier toponymique créé par M. Piétrisson de Saint-Aubin, qui recense plus de 100.000 noms de lieux de notre département cités depuis le Moyen Age ; et, bien entendu, le fichier des dossiers de professeurs conservés

---

(1) Le choix de M. Robinet pour l'illustration de la couverture s'est porté, après l'avis favorable de M. le Recteur Debeyre, dernier recteur de la grande académie des cinq départements et avec l'aimable autorisation de l'auteur, sur un dessin aquarelle de M. Abel Leblanc, réalisé à l'occasion de l'inauguration du nouveau bâtiment du rectorat, rue Saint-Jacques, et représentant celui-ci et l'entrée de l'ancien hôtel d'Avelin, résidence du recteur.

dans le fonds du rectorat (10.000 fiches environ), instrument de recherche complémentaire qu'a rédigé M. Robinet. S'y ajoutent des fichiers nouvellement constitués, et notamment celui des versements entrés aux Archives depuis 1940, qui compte déjà plusieurs dizaines de milliers de fiches dans l'ordre numérique, rendues accessibles par une indexation d'une utilisation jusqu'à présent uniquement "manuelle"! On devine quels services rendra dans le domaine de la recherche documentaire une informatisation spécifique désormais prévue à court terme par la saisie systématique et relativement rapide, sous forme visuelle, de l'ensemble de ces données, permettant ainsi leur sélection exacte et rapide, plaçant des références précises en quelque sorte à portée de la main et améliorant donc considérablement la qualité de la consultation (2). Bien entendu il conviendra d'y ajouter l'opération d'"engrangement électronique" des séries iconographiques elles-mêmes : une collection unique de cartes et de plans, des sceaux délicats à conserver autant qu'à manier, des photographies anciennes, et aussi la partie la plus représentative de la presse depuis la première moitié du XIX<sup>e</sup> siècle. Pour affiner la recherche, pour remédier aux manipulations abusives, le temps de l'ordinateur est venu.

Sous sa forme imprimée classique ce répertoire, que M. Bernard Derosier, président du Conseil général du Nord a bien voulu accepter de préfacier, ouvrira certainement de nouvelles et fort larges perspectives de recherches. Comme l'ont été pour l'école primaire l'exposition présentée et le recueil diffusé en 1982-1984 par les Archives et par M. Philippe Marchand, professeur de leur service éducatif, la publication de cet instrument de recherche dû à M. René Robinet sera une manière sans aucun doute efficace d'estimer la juste valeur de ces "masses de granit" que constituèrent les écoles centrales sous la Révolution, puis les lycées, les facultés et les écoles normales et professionnelles, et de rendre ainsi hommage au personnel de l'Enseignement en France et aux institutions pédagogiques et scientifiques qu'il a servies avec dévouement depuis deux siècles.

Claude Lannette Conservateur général  
Directeur des Archives départementales  
du Nord.

---

(2) C'est ce que réalise actuellement en collaboration avec les Archives du Nord, l'association "Sources généalogiques et historiques des Provinces du Nord" en créant une base de données permettant de connaître dans toute la France, grâce au logiciel Nordfilm, l'état des collections des registres paroissiaux et d'état civil des communes du Nord, ainsi que celui des microfilms qui en ont été faits et qui sont conservés aux Archives départementales

# Introduction

Une enquête sur les archives de l'enseignement en France, menée en 1967 par la direction des Archives de France constatait, à propos des archives des académies que ' le cas de Lille, où les versements du rectorat alimentent un fonds d'un exceptionnel intérêt historique, était pratiquement unique en France" (3).

Le premier versement du rectorat de Lille au dépôt départemental du Nord remonte en effet à 1925 ; il avait été obtenu par l'archiviste Max Bruchet, grâce à des relations nouées avec le nouveau recteur Albert Châtelet (4). On comprend la joie de l'archiviste qui, soumettant à la signature du préfet, une lettre de remerciements au recteur, écrivait alors : "Je ne me permets de vous déranger, Monsieur le Préfet, que dans les moments solennels de notre vie obscure et silencieuse! "

Des versements effectués en 1953, puis 1964 et 1968 ont suivi celui de 1925, ils ont permis de constituer pour la période 1808-1940 un fonds couvrant près de 300 mètres linéaires de rayon que nous avons classé et répertorié dans une sous-série 2 T.

Conformément à la circulaire AD 65-29, du 16 décembre 1965, ce fonds aurait dû être compris dans la sous-série 1T avec toutes les archives concernant l'enseignement : préfecture, inspection académique, etc. ; l'existence d'un répertoire de la série T conçu par Bruchet dans l'esprit du cadre de classement de 1841, comme l'importance du fonds du rectorat, justifiait la constitution d'une sous-série particulière.

Pour saisir la portée de l'intérêt historique de cette sous-série, il faut se reporter au texte de création des académies, le décret du 17 mars 1808, puis aux textes qui marquent l'évolution de cette institution. Dès l'origine, le recteur est le haut fonctionnaire qui, sous les ordres directs du "Grand-Maître" puis du ministre, "gouverne" l'académie, c'est-à-dire:

- assure personnellement la direction et la surveillance de tous les établissements d'enseignement : supérieur, secondaire et primaire (5) ;
- peut noter tous les fonctionnaires de son ressort relevant de l'instruction publique, les propose à la nomination du ministre ou même les nomme ;
- surveille la gestion financière des établissements de son académie ;
- préside le conseil académique et diverses assemblées délibérantes ;
- surveille, plus ou moins suivant les époques, les établissements d'enseignement privés.

Ce rôle primordial du recteur s'est toujours appliqué, sauf dans les années 1850-1854, aux deux départements du Nord et du Pas-de-Calais et s'est étendu après 1854 et jusqu'en 1962 à cinq départements : l'Aisne, les Ardennes, le Nord, le Pas-de-Calais et la Somme (6).

---

(3) Marie-Louise Marchand et Michel Duchain, "Les archives de l'enseignement en France;" dans *Gazette des Archives*, 1967, n° 57, p. 89-112.

A la suite du constat établi par cette enquête, une commission mixte Education-Affaires culturelles fut constituée ; ses travaux ont permis la publication, le 28 avril 1970, d'une circulaire ministérielle rappelant aux administrations, services et établissements de l'Education nationale, l'obligation de versement de leurs dossiers aux Archives nationales ou dans les Archives départementales.

En 1981, la mission des archives auprès du ministère de l'Education nationale a entrepris de recenser les versements effectués en fonction de cette circulaire. "Le bilan de 10 ans de versements" est donné par Hélène Benrekassa et Thérèse Charmasson dans un article de *"L'Histoire de l'éducation"* n° 18, avril 1983, pp. 49-81.

(4) Albert Châtelet, nommé recteur de l'académie de Lille le 1<sup>er</sup> juin 1924 en remplacement de Georges Lyon, était alors le plus jeune recteur de France. En poste à Lille jusqu'en 1937, il est l'initiateur de nombreuses institutions d'intérêt économique ou social.

C'est seulement en 1936 qu'un décret du 21 juillet prescrivit aux administrations de l'Etat le versement de leurs dossiers périmés aux Archives nationales ou aux Archives départementales, décret suivi de peu d'effet en ce qui concerne les services de l'Education nationale.

(5) En ce qui concerne l'enseignement primaire, il convient néanmoins de signaler que la loi du 14 juin 1854 a transféré aux préfets les attributions du recteur. Les documents provenant de la préfecture concernant l'enseignement dans le Nord ont fait l'objet d'un répertoire dit " 1 T" dressé par Max Bruchet, revu et mis à jour par Philippe Demeulenaere, documentaliste. Cette sous-série 1T renferme également les archives peu importantes de l'inspection académique.

(6) De 1808 à 1848, l'académie de Douai compte deux départements : le Nord et le Pas-de-Calais, La suppression du rectorat d'Amiens en 1848 amène le rattachement de la Somme au rectorat de Douai, de l'Aisne au rectorat de Reims pour deux ans seulement, puisqu'en 1850 étaient créés des rectorats départementaux qui vécurent jusqu'en 1854. Le fonds du rectorat de l'académie d'Amiens est conservé aux Archives de la Somme. Un inventaire sommaire par J. Estienne a été publié en deux fascicules en 1949 et 1950

De 1809 à 1940, dix-neuf recteurs se succèdent aux chef-lieu d'académie, c'est-à-dire Douai jusqu'en 1887, puis Lille depuis cette date. Le premier recteur de 1809 à 1827, André Taranget, médecin, est un personnage fort attachant dont on peut mesurer l'énorme tâche qu'il eut à remplir dans la mise en place des collèges communaux qui s'ouvrent alors dans une dizaine de villes du Nord : les nombreuses minutes de lettres de son écriture très fine aux principaux de ces collèges témoignent de l'ampleur de son travail, de son bon sens et de sa haute conscience(7) .

L'œuvre de chacun des recteurs peut être appréciée au travers des délibérations du conseil académique dont nous possédons les registres de 1817 à 1892 et les dossiers de séances de 1854 à 1897 (8). Ces dossiers sont particulièrement riches à partir de 1855 puisqu'une instruction du ministre Fortoul élargissait alors les tâches de ce conseil à :

- la surveillance des méthodes d'enseignement ;
- l'appréciation des comptes-rendus des doyens sur l'enseignement supérieur ;
- le contrôle des rapports d'inspecteurs d'académie sur l'enseignement secondaire et l'enseignement primaire ;
- l'examen des comptes et budgets des établissements scolaires ;
- toutes questions intéressant l'administration, les finances, la discipline des établissements publics sans négliger de faire d'utiles comparaisons avec l'enseignement libre.

Deux sessions avaient lieu par an : celle de juin consacrée à la situation des enseignements secondaire et primaire, celle de novembre consacrée à l'enseignement supérieur. Les dossiers des sessions de novembre 1855 et novembre 1856 renferment les rapports de Pasteur, doyen de la faculté des sciences nouvellement établie à Lille (9).

Une des parties importantes du fonds du rectorat est formée par les dossiers individuels des membres des enseignements supérieur et secondaire et des membres du personnel administratif. Nous n'avons retenu dans notre classement que les dossiers des personnes nées avant le 1<sup>er</sup> janvier 1895, environ 10.000. Un index alphabétique sur fiches a été établi donnant pour chaque fonctionnaire la date et le lieu de naissance (10).

Comment ne pas citer parmi ces dossiers celui de Louis Farigoule, dit Jules Romains, professeur de philosophie au lycée de Laon de 1910 à 1914 qui, pour son cours de sociologie, emmène ses élèves visiter des banques et établissements industriels, mais se fatigue aussi beaucoup pour les répétitions d'une pièce, qu'il fait jouer à l'Odéon à Paris, ce qui nous vaut dans son dossier deux beaux certificats de maladie du docteur Duhamel, c'est-à-dire Georges Duhamel (11).

Pour l'enseignement supérieur, le fond du rectorat renferme les dossiers de correspondance, de comptabilité, d'examens des diverses facultés, écoles préparatoires et instituts : faculté des lettres supprimée en 1815 et rétablie en 1854, faculté de droit établie à Douai en 1865, faculté des sciences installée à Lille en 1854 et en annexe tous les instituts scientifiques créés après 1919, les écoles préparatoires de médecine de Lille (1852), d'Arras et d'Amiens (1854), et enfin la faculté de médecine et de pharmacie de 1876 à 1940.

Mais la partie la plus riche du fonds est constituée par les dossiers des établissements d'enseignement secondaire (2 T1208 à 2388) que nous avons séparés, comme l'imposait l'ancienne distinction, en établissements pour les garçons : 37, et en établissements pour les filles : 28.

Les dossiers classés par année renferment les budgets, les comptes d'administration et la correspondance depuis l'origine de l'établissement pour le Nord et le Pas-de-Calais, à partir de 1854 pour l'Aisne, les Ardennes et la Somme. Malheureusement, ainsi que nous l'avons indiqué (note 6), un trou existe pour la période 1900-1918. Très heureusement, pour les années 1900-1914, nous sont parvenus pour chaque établissement les rapports mensuels dressés par les proviseurs ou principaux, source qui nous permet de nous représenter la vie quotidienne de ces établissements.

Si nous prenons l'exemple du lycée de Laon dont on fêtait le centenaire en octobre 1987 (12), nous découvrirons dans ces années d'avant 1914 un lycée merveilleusement ouvert sur la vie, aussi bien dans l'enseignement que dans les conditions de vie de l'internat. On joue au football dans les cours de récréations, parce que le proviseur préfère "l'inconvénient des carreaux brisés à celui que paraît lui offrir la tendance trop répandue à se promener de long en large mélancoliquement"(octobre 1905), le censeur organise des marches sportives aux environs de la butte de Laon (avril 1907), le proviseur lui-même guide une promenade à bicyclette au château de Coucy, des jeunes filles suivent les garçons (mai 1907), en janvier 1909, ce même proviseur conduit 43 élèves à la visite du Familistère de Guise et des usines Godin, etc. Les professeurs n'hésitent pas à faire également sortir leurs élèves du lycée, nous avons vu l'exemple de Jules Romains, mais avant lui Gustave Téry, puis Louis Lavelle prolongeaient leurs cours par des entretiens philosophiques dans la rue ou sur les grandes routes ou sous les arbres d'un jardin. *C'est l'enseignement en plein air*, note le proviseur Je n'y vois aucun inconvénient, au contraire(13).

---

(7) Notice nécrologique" par M. Maugin, dans *Mémoires de la Société d'agriculture, sciences et arts de Douai*, t. 1, 1837-1838, pp. 309-360..

(8) Très fréquemment, nous constatons l'arrêt des séries de registres ou de dossiers après 1898, 1900 ou 1902 pour ne reprendre qu'après 1919. Sans que nous en ayons la certitude, nous supposons que cette lacune est due à une bombe qui, en 1917, est tombée sur la partie gauche de l'hôtel du rectorat, rue Saint-Jacques : les bureaux se trouvaient dans cette aile, comme l'indique Madame Anne-Marie Niveau dans son livre sur l'*Hôtel d'Avelin de 1642 à nos jours*, Lille, C.R.D.P., 1980, pp. 81 et 83

(9) 2T70et71.

(10) Ne peuvent être communiqués librement au public que les dossiers des personnes nées il y a plus de 120 ans.

(11) 2T 269 Dossier de Louis Farigoule.

(12) 2 T1491. Rapports mensuels 1900-1913. René Robinet, "Du collège municipal au lycée national de Laon (1854-1887)" dans *Actes du 93<sup>e</sup> congrès national des soc. sav.*, Tours, 1968. Hist. mod. et cont. t. m, 1971, pp. 239-252.

(13) Nul doute que les méthodes d'enseignement comme les conditions de vie des internes ont plutôt régressé dans l'entre-deux-guerres.



Si de telles initiatives qui nous paraissent étonnamment en avance sur leur temps avaient pu être prises, c'est parce qu'elles étaient approuvées et même encouragées par trois recteurs: Henri Couat (1887-1890), Charles Bayet (1891-1896) et Georges Lyon (1903-1924), tous trois particulièrement intéressés au développement de la gymnastique dans les établissements d'enseignement public, à l'organisation de jeux scolaires, à l'hygiène et à la santé des élèves (14).

Des renseignements sur la vie quotidienne dans les lycées et collèges seront également donnés par les procès-verbaux des réunions de professeurs ou des conseils de discipline conservés pour cette même période de 1900 à 1913 (2T2361 à 2387).

Sur l'enseignement primaire, on trouvera naturellement moins de documentation dans le fonds du rectorat que dans le fonds de la préfecture (1 T) : ainsi n'y figurent pas les dossiers de bâtiments scolaires puisque ceux-ci sont construits par les communes ; par contre, on y trouvera les procès-verbaux d'examens du brevet élémentaire, du brevet d'enseignement primaire supérieur et du concours d'entrée aux écoles normales, puisque les commissions d'examen, depuis 1833, sont présidées par le recteur ou un inspecteur délégué (2 T2434 à 2492: 1833-1940).

Pour les cinq écoles normales d'instituteurs et cinq écoles normales d'institutrices, une riche documentation figure dans des dossiers annuels contenant : les rapports des directeurs et des commissions de surveillance, la correspondance, les tableaux du personnel, les horaires et emplois du temps, les états trimestriels de présence, les comptes et budgets (2 T 2507 à 2687).

65 établissements d'enseignement primaire supérieur ont des dossiers comportant essentiellement, pour la période 1900-1940, des rapports mensuels et des procès-verbaux d'assemblées de professeurs. Un dossier (2 T2688) renferme les documents relatifs aux premières écoles primaires supérieures créées dans le cadre de la loi Guizot de 1833 (15).

Les dernières pages du répertoire sont consacrées à l'enseignement libre : 38 articles seulement, mais bien précieux puisqu'ils nous conservent le souvenir de nombreuses institutions qui naissent après 1854 à la campagne, dans de très petits villages et qui parviennent à drainer un nombre importants d'élèves : 51 élèves à la pension Chopplet de Maubert-Fontaine en 1858, 78 élèves à l'institution Sarazin de Blombay, deux villages des Ardennes peu éloignés l'un de l'autre (16). Aucune autre source ne peut nous donner de renseignements plus précis que ceux contenus dans *ces Notices annuelles* établies dans chaque département par l'inspecteur d'académie et adressées au recteur ; elles nous donnent : le nom et les titres du directeur, le nombre de professeurs, d'élèves pensionnaires et externes, le prix de pension, les méthodes d'éducation, les règles de discipline, le régime alimentaire, l'état des bâtiments...

Si, avant l'achèvement de notre répertoire, il n'était pas impossible, grâce aux bordereaux de versement de consulter le fonds du rectorat de Douai-Lille ainsi qu'en témoignent plusieurs travaux universitaires (17), il faut bien avouer qu'en raison de l'éparpillement des dossiers d'une même matière, cette consultation demandait beaucoup de temps et risquait d'être incomplète. Nous avons conscience que notre effort épargnera celui des historiens de l'enseignement et qu'il ouvrira la voie à de nouveaux travaux sur une matière sûrement aussi passionnante que les élections ou la criminalité (18).

Nous sommes bien de l'avis de Joseph Estienne qui, dans la préface de son inventaire de la série 2 T de la Somme, estimait que le fonds préfectoral ne donnait aux historiens qu'une documentation assez banale composée de textes réglementaires, d'une correspondance rarement descriptive ou critique et concluait : *Voici, au contraire, avec le fonds du rectorat d'Amiens, des archives beaucoup plus voisines des réalités. Sans doute, on y reconnaît encore des gestes rituels et des attitudes prises en fonction de règles abstraites. Mais le caractère quasi confidentiel de la plupart des documents, réservés au recteur ou aux inspecteurs, est une sérieuse garantie de véracité. Qu'il s'agisse de rapports d'inspection, de plaintes, d'attaques ou de défenses, tous ces universitaires qui les écrivent se sont, dans une certaine mesure, livrés à nous, en une sorte d'intimité, et ils nous ont aussi livré des reflets précieux de la vie des élèves, de leurs parents, de leurs maîtres, des gens et des administrations des villes et des villages.*(19).

René Robinet

---

(14) René Robinet, "Donnez le bain quotidien à tous les enfants de France ! L'hygiène du corps dans les lycées et collèges de l'académie de Douai-Lille", 1870-1914, dans *Plein Nord*, n° 130, février 1987 et "Le régime disciplinaire dans les lycées et collèges publics au XIX<sup>e</sup> siècle" dans *Plein Nord*, avril 1989.

(15) Voir J. -M. Chapoulié ' L'Enseignement primaire supérieur de la loi Guizot aux écoles de la III<sup>e</sup> République ' dans *Revue d'hist. mod. et contemp.*, juillet-sept. 1989, pp. 413-437.

(16) Citons parmi d'autres le mémoire de Jean-Pierre Delesalle sur *Les établissements secondaires libres dans l'académie de Douai sous le second Empire et les débuts de la M<sup>e</sup> République* et la thèse de Bernard Ménager sur *La laïcisation des écoles communales dans le département du Nord (1879-1899)*, publiée en 1971 par le Centre régional d'études historiques.

(17) Nous avons bénéficié du concours de nombreuses personnes, fonctionnaires des archives ou stagiaires temporaires que nous citons ici dans l'ordre chronologique d'intervention : Mme Lucienne Dammaretz, agent de bureau, Guy Cangah, stagiaire ivoirien, Roger Leduc, commis principal, Françoise Hildesheimer, stagiaire de l'Ecole des Chartes, MM. Fracola et Vo, vacataires, Mlle Isabelle Plancke et Mme Tina Molon, stagiaires T.U.C., M. J.-P. Minel, commis territorial. Nous les assurons de notre reconnaissance.

(18) Nous avons bénéficié du concours de nombreuses personnes, fonctionnaires des archives ou stagiaires temporaires que nous citons ici dans l'ordre chronologique d'intervention : Mme Lucienne Dammaretz, agent de bureau, Guy Cangah, stagiaire ivoirien, Roger Leduc, commis principal, Françoise Hildesheimer, stagiaire de l'Ecole des Chartes, MM. Fracola et Vo, vacataires, Mlle Isabelle Plancke et Mme Tina Molon, stagiaires T.U.C., M. J.-P. Minel, commis territorial. Nous les assurons de notre reconnaissance.

(19) Notre étude sur le collège de Cambrai, basée en grande partie sur les documents du rectorat, vérifie parfaitement cette opinion : René Robinet "Cambrai et son collège au XIX<sup>e</sup> siècle, 1802-1914" dans *Bulletin de la Commission historique du Nord*, t. XLIV, 1989, p. 97-146.

# Notices relatives aux Recteurs de l'académie de Douai-Lille de 1809 à 1940

## **TARANGET** (André), 1809-1827

Né le 2 août 1752 à la citadelle de Lille où son père exerçait les fonctions de chirurgien-major. Etudes secondaires au collège d'Arras, puis médicales à Douai.

Docteur en médecine le 2 mai 1782, enseigne la physiologie à l'université de Douai jusqu'en 1791.

Elu au Conseil des Cinq-Cents en 1797.

Auteur de nombreux mémoires sur des maladies observées dans le Nord : rédige en 1802-1803 un important ouvrage demeuré manuscrit : ' *L'histoire médicale du département du Nord dans ses rapports avec le climat, les mœurs, les usages et le régime des habitants.* ' Nommé recteur de l'université de Douai en 1809, il sera jusqu'à sa mise à la retraite en 1827 le principal artisan de la renaissance des collèges communaux dans le Nord et le Pas-de-Calais. Décédé en 1837.

(Voir "Notice nécrologique" par Maugin dans *Mémoires de la Société d'Agriculture, sciences et arts de Douai* tome 1, 1837-1838, pp. 309-360).

## **GRATET-DUPLESSIS** (Pierre-Alexandre), 1827-1828, 1830-1842

Né le 16 décembre 1792 à Janville (Eure-et-Loire), docteur ès-lettres, inspecteur de l'académie de Caen ; est nommé recteur à Douai le 4 octobre 1827. De mars 1828 au 17 avril 1830, l'intérim est assuré par Martineaud. Gratet-Duplessis reprend ses fonctions le 17 avril 1830 jusqu'au 23 septembre 1842, date de sa mise à la retraite. (Voir 2 T 57\* Délibérations du Conseil académique, 1827-1846).

## **CAMARET**, 1842-1846, 1849-1852

Inspecteur d'académie à Dijon, puis proviseur du collège royal de Rennes, est nommé à Douai le 23 août 1842. De 1846 à 1849 des intérim sont exercés par M. Braive, recteur d'académie de la Corse (9 nov. 1846-mars 1847), par M. Vincent, inspecteur d'académie du Nord (janvier-mars 1847), puis à nouveau par M. Braive (mars 1847-février 1849).

Le 22 février 1849 Camaret est à nouveau nommé à la tête du rectorat de Douai "qu'il n'avait quitté qu'à son vif regret" (2 T 58). Est admis à faire valoir ses droits à la retraite en septembre 1852.

## **FRANÇOIS**, 1852-1854

Recteur de l'académie départementale de l'Aisne est nommé à Douai le 11 septembre 1852, en qualité de recteur du département du Nord. (Voir 2 T 59\* Séance du 7 octobre 1852).

## **GUILLEMIN** (Jean-Jacques), 1854-1865

Né à Curel (Aisne) le 18 juillet 1814, entre à l'Ecole normale supérieure en 1834. Régent d'histoire au collège de Pamiers (1841), puis professeur à Bordeaux, Auch, Reims, au collège Stanislas de Paris (1847) et en 1848 au lycée de Nancy.

Après avoir exercé les fonctions de recteur départemental de la Corrèze, de la Meurthe et de l'Ele-et-Vilaine, il est nommé en 1854 recteur de la nouvelle académie de Douai (5 départements). Se retire en 1865 à Nancy où il décède le 19 février 1870.

## **FLEURY** (Jules-Augustin), 1865-1878

Né à Paris le 8 août 1812 ; études au collège Sainte-Barbe puis à l'école normale supérieure (1834) où il est condisciple de Victor Duruy. Agrégé d'histoire, il est successivement proviseur aux lycées d'Orléans (1848), de Douai (1849), puis de Versailles (1864).

Nommé recteur à Douai en 1865, il dirige cette académie jusqu'en 1878. Décédé à Douai le 21 novembre 1887.

(Voir Maillard " Notice nécrologique de M.Fleury, 1812-1887" dans *Mémoires de la Société d'agriculture, sciences et arts de Douai* tome U, 1886-1888, pp. 549-559).

## **OUVRE**, 1878-1879

Recteur de l'académie de Grenoble, est nommé à Douai le 3 avril 1878. Il ne restera qu'un an dans le Nord, jusqu'en avril 1879.

## **FONCIN** (Pierre-François-Charles), 1879-1881

Né le 2 mai 1841 à Limoges, élève du collège Sainte-Barbe puis de l'école normale supérieure, agrégé d'histoire en 1863. Enseigne successivement à Troyes, Mont-de-Marsan, Bordeaux.

Appelé en 1879 au rectorat de Douai, il y réorganise l'enseignement et crée l'Union géographique du Nord de la France. En novembre 1881, il est nommé directeur de l'enseignement secondaire puis en février 1882, inspecteur général. Le 21 juillet 1883 il fonde l'Alliance française avec Bert, Cambon et Jusserand. Il décède à Paris le 16 décembre 1916. (Voir Capiat, *Les inspecteurs généraux de l'instruction publique, 1802-1914*, pp. 353-354).

## **NOLEN** (Désiré Aimé), 1881-1887

Né à Paris le 21 août 1838, entre à l'école normale supérieure en 1858.

De 1861 à 1876 enseigne la philosophie à Carcassonne, Nevers, Moulins, Clermont-Ferrand, puis à la faculté des lettres de Montpellier (1876-1881). Il est nommé recteur de l'académie de Douai le 6 décembre 1881, puis de l'académie de Besançon le 25 octobre 1887.

(Voir 2 T 429).

## **COUAT** (Henri), 1887-1890

Né à Toulouse le 30 novembre 1846, après des études au lycée de La Rochelle, Henri Couat est reçu à l'école normale supérieure à vingt ans. Professeur au lycée de Montauban, il fonde après le 4 septembre 1870 *Le Républicain de Tarn-et-Garonne*. Ses opinions très axées à gauche entraînent son déplacement à Tournon, puis à Grenoble. En 1875, il soutient une brillante thèse sur *Catulle* et est alors nommé professeur à la faculté des lettres de Bordeaux, il en devient le doyen et se fait élire adjoint au maire.

En octobre 1887, il est nommé recteur de Lille (à l'époque où le siège de l'académie est transféré de Douai à Lille). De 1887 à 1890, Henri Couat, encouragé par son ministre s'efforcera d'introduire dans les lycées des cinq départements un régime disciplinaire plus libéral et des emplois du temps accordant une place plus importante aux distractions et aux exercices physiques. La réforme du régime intérieur des établissements secondaires sera basée sur ces expériences.

En 1890, Couat est nommé recteur à Bordeaux, il décède dans cette ville en 1898.

(2 T 1411 Instructions et correspondance concernant le régime intérieur des lycées, 1887-1890 et *Dictionnaire des biographies françaises*, t. IX, col. 861).

## **BAYET** (Charles-Marie-Adolphe-Louis), 1891-1896

Né à Liège le 25 mai 1849 où son père était avocat, Charles Bayet est reçu à l'école normale supérieure en 1868 ; naturalisé Français le 29 septembre 1871, il passe plusieurs années aux écoles d'Athènes et de Rome.

Professeur à la faculté des lettres et à l'école des beaux-arts de Lyon, il est nommé recteur de l'académie de Lille le 3 janvier 1891.

Attentif à la vie des internes dans les collèges des cinq départements, le recteur va mettre en pratique un nouveau régime de discipline édicté par le règlement du 5 juillet 1890. Les nombreuses circulaires qu'il signe de 1891 à 1896 vise à l'organisation de jeux et promenades avec association des professeurs et maîtres répétiteurs, à l'introduction dans l'établissement d'enseignement de la gymnastique et des jeux scolaires, à l'amélioration des conditions d'hygiène, à l'analyse des denrées alimentaires, etc.

En 1896 il est nommé directeur de l'enseignement primaire, en 1902 de l'enseignement supérieur au Ministère. Fait partie de l'état-major du général Sarrail à Salonique en 1914-1918 et meurt à Toulon le 17 septembre 1918.

(2 T 157 Dossier Charles Bayet et *Dictionnaire de biographies françaises*, t. V, 1951 col.

## 1002). **MARGOTTET** (Julien Céleste), 1896-1903

Né à Ognolles (Oise) le 3 janvier 1848, enseigne d'abord au lycée de Lille comme maître auxiliaire, entre à l'école normale supérieure (sciences) en 1871.

Agrégé et docteur ès-sciences physiques Margottet est professeur au lycée de Grenoble (1874-1875), préparateur à l'école normale supérieure (1876-1879), chargé de chimie à la faculté de Montpellier, professeur à l'école de médecine de Dijon, puis doyen de la faculté des sciences (1891), recteur de l'académie de Chambéry (10-1-1894), de Poitiers (24-11-1895), puis enfin de Lille, le 7 juillet 1896.

Décédé à Lille le 18 avril 1903.

(2 T 398 Dossier Margottet et *Annuaire de département du Nord*, 1904, pp. 458-

## 459. **LYON** (Georges), 1903-1924

Né le 28 septembre 1853 à Paris d'une famille originaire du Vercors, Georges Lyon fait ses études secondaires au lycée de Saint-Quentin puis à Louis-le-Grand. Elève de l'école normale supérieure (1874-1877). Premier ex-aequo à l'agrégation de philosophie, enseigne au lycée de Pau, puis à Henri IV.

En 1886-1887 est chef de cabinet de son beau-père Berthelot à l'Instruction publique. Docteur ès-lettres en 1888, est maître de conférence à l'école normale supérieure jusqu'en 1903.

Le 30 juillet est nommé recteur de l'académie de Lille, poste qu'il gardera jusqu'à sa retraite en juin 1924.

Georges Lyon est l'initiateur de nombreux organismes d'enseignement scientifique : école de chimie appliquée - Institut électromécanique - Musée houiller - Laboratoire de zoologie et botanique appliquée - Institut d'histoire de l'art, de papyrologie, etc. U favorisera l'enseignement secondaire féminin et maintient l'université à Lille pendant l'occupation allemande de 1914-1918.

Décède à Lille en 1929.

(Archives du Nord 31 J 11520 Collection Desrousseaux).

#### **CHATELET** (Albert), 1924-1937

Né à Valhuon (Pas-de-Calais) le 24 octobre 1883 est élève de l'école normale supérieure de 1904-1908. Docteur ès-sciences mathématiques en 1911, est professeur de mathématiques spéciales au lycée de Tours (1911-1913), de mécanique rationnelle à la faculté des sciences de Toulouse (1913-1914), puis de mathématiques générales à Lille.

Doyen de la faculté des sciences de 1921 à 1924, il est nommé recteur de l'académie le 1<sup>er</sup> juin 1924. D est alors le plus jeune recteur en France.

Sous son impulsion ont été fondés : l'institut commercial - l'institut des sciences sociales - l'institut de la houille - l'institut de mécanique des fluides - l'institut agricole - l'école de radio-électricité.

En 1937, est nommé directeur de l'enseignement secondaire.

(2 T 201 Dossier Châtelet).

#### **HARDY** (Georges René), 1937-1940

Né le 5 mai 1884 à Esqueheries (Aisne), est élève de l'école normale supérieure de 1904 à 1907, agrégé d'histoire et géographie en 1907.

Professeur à Bourges (1908-1911), à Orléans (1911-1912), il exerce les fonctions d'inspecteur de l'enseignement en A.O.F. de 1912 à 1919, de directeur général de l'Instruction publique, des Beaux-Arts et des Antiquités du Maroc de 1919 à 1926, de directeur de l'école coloniale de 1926 à 1932, de recteur de l'académie d'Alger de 1932 à 1937.

Nommé recteur de l'académie de Lille le 1<sup>er</sup> août 1937, il cesse ces fonctions le 1<sup>er</sup> octobre 1940 pour devenir recteur à Alger en décembre 1940. Révoqué le 5 février 1944 il sera réintégré par décret du 22 décembre 1949 dans ses fonctions de recteur d'académie).

(2 T 320 Dossier Georges Hardy).

# Sources complémentaires

## Documents conservés aux Archives départementales du Nord

Nous présentons ci-après les documents conservés aux Archives du Nord autres que ceux inventoriés dans la sous-série 2 T et concernant l'enseignement de 1800 à 1940, à savoir les séries J, K, M, N, O, R, T, U, V, Z et les microfilms.

### SERIE J

#### Enseignement en général et administration académique

J 208' i Dossier d'imprimés divers provenant d'Emile Gavelle, filateur, adjoint au maire de Lille concernant les problèmes de l'enseignement à Lille entre 1876 et 1896. Facultés - Musées - Transfert à Lille des facultés - Institut industriel du Nord - Caisse des écoles - Bibliothèques - Facultés catholiques - Conservatoire de musique et Ecole des Beaux-Arts - Société industrielle - Lycée Faidherbe - Collège déjeunes filles - Ecole des arts et métiers - Ecoles diverses - Archives communales. 1876-1896

87 J 7 à 20 Ouvrages et articles de philosophie écrits par Georges Lyon, recteur de l'académie de Lille de 1903 à 1924(1888-1903). Conférences, discours de distributions de prix (lycées de Lille et de Saint-Quentin, 1904), de rentrée solennelle des facultés (1923). (Don de François Breguet en 1981). 1888-1924

J 893 Portrait de Georges Lyon. Dessin au fusain.

#### Enseignement supérieur

J 59 Paul Duez (1888-1947), le grand doyen de la faculté de droit. Mémorial. Recueil de lettres, coupures de presse, photographies

réunies par M. Pierre Barbe, secrétaire de la faculté de droit.

J 1166/9 Plaques de verre (17) sur la nouvelle faculté de médecine 1935-1936

J 1176/22 Collection Dauvergne : correspondance avec des membres de l'enseignement et des sociétés savantes 1846-1882

31 J 116/1-2 Brochures, prospectus réunies par Georges Desrousseaux concernant la Cité universitaire (1930), l'Institut industriel (1927-1938), la construction et l'inauguration de la Cité hospitalière. 1927-1938

102 J 9-10 Société des amis et anciens étudiants de l'université de Lille. Statuts, correspondance. 1891-1914 (Voir répertoire des papiers de la famille Decroix par M. R. Robinet, 1983).

#### Enseignement secondaire

J 634 Lycée de Douai. Lithographie de J. Mortreux à Douai. XIX<sup>e</sup> siècle

J 1080/15 Discours prononcé aux obsèques de M. Portier (1836-1894), professeur aux collèges d'Abbeville, Le Quesnoy puis Valenciennes.

189

4 102 J 8 Papiers de la famille Decroix. Lycée de Lille : registre aux délibérations de l'Association des anciens élèves du collège et du lycée de Lille. 1871-1914 J 993 Collège de

Dunkerque. Statut et règlement de l'association des anciens élèves. 1904 31 J 15 Lycée Fénelon de Lille : inauguration le 5 mai 1907. Poème "Fleurs d'avenir" écrit à cette occasion par Ardouin. Photographies d'un groupe de professeurs, de Mlle Lempereur, directrice, de Miss Abrey, professeur d'anglais. 1907

88 J Fonds Doudelez. Papiers, notes, articles, coupures de presse, livres et brochures provenant de deux enseignants originaires de Roubaix : Gustave Doudelez (1860-1937), professeur d'histoire au collège de Cambrai en fin de carrière et sa fille Valentine (1897-1976), professeur au collège déjeunes filles de Tourcoing de 1937 à 1961. (Répertoire par Catherine Dhérent, 1981). 1860-1976

#### Enseignement primaire

92 J 46 Circulaires et instructions concernant l'enseignement primaire. 1813-1859 (Papiers provenant de Jennepin, instituteur à Cousolre, 1889-1909).

- 93 J 84 Lettre du sous-préfet au préfet annonçant la mort d'Auguste Procureur, professeur et directeur de l'école secondaire de Saint-Amand à Wy près de Tournai, 6 janvier 1809.
- 93 J 85 Les habitants des hameaux de Saint-Amand recommandent le sieur Dupret comme instituteur, 30 mars 1837.
- 93 J 86 Autorisation pour le sieur Lekieffre de remplir les fonctions d'instituteur primaire à Saint-Amand, 23 octobre 1813.1809-1837
- J 20816 Bataillons scolaires de Lille. Rapports, comptes-rendus, états, correspondance, journaux provenant d'Emile Gavelle, conseil-  
ler municipal, capitaine instructeur des bataillons scolaires. 1882-1887
- J 1165 Trois cahiers de devoirs scolaires rédigés en 1849-1850 par Elise Leduc (née aux environs de Lille vers 1838).
- J 1254 Documents divers servant à l'enseignement dans les écoles primaires : livres scolaires, albums de chansons, planches de choses, etc. provenant de deux institutrices du Nord ayant terminé leur carrière à Lille : Hélène Caby (1874-1958) et Hélène Marie (1902-1983).
- J 1254/5 *Madame A. Eidenschenk-Patin, 1864-1942, directrice de l'Ecole normale de Douai de 1905 à 1926.* Brochure éditée par le C.R.D.P. de Lille en 1978. 110 p. fig.

### Enseignement professionnel

- J 1235 "*Mécano*." Revue de l'Association des anciens élèves de l'Ecole professionnelle des industries lilloises, octobre 1925.
- J 893/2 Portrait d'Edmond Labbé, inspecteur général de l'enseignement technique. Dessin au fusain vers 1930.
- 76 J Chambre de commerce de Lille - Ecoles de commerce : école supérieure de commerce de Lille ; école des arts et manufactures ; enseignement, divers (primaire et secondaire).
- 77 J et 79 J Chambres de commerce de Tourcoing et de Roubaix : apprentissage, enseignement.  
Série J - Non coté. Papiers Paul-Pierre Desrumaux, directeur de l'Ecole des Beaux-Arts de Lille : correspondance, photographies vers 1930-1970.

### Enseignement libre

- J 474 Papiers de Henri-Constant Groussau, député du Nord de 1902 à 1936 : brochures, textes de lois, articles de presse concernant  
la suppression des congrégations. 1901-1914 (Voir Répertoire 53 J par M. Robinet).
- J 837 Raoul Naz, *Une carrière dans l'université catholique : Lille, Paris, Lyon.* Pièces justificatives. 1921-1945  
(Raoul Naz a dirigé l'édition du Dictionnaire de droit canonique de 1935 à 1965).
- 119 J Facultés catholiques de Lille : correspondance, comptabilité depuis 1874.
- Syndicats  
127 J (Cote de rangement J 1471). Papiers de Madeleine Singer concernant le Syndicat général de l'Education nationale : correspon-dance, circulaires, bulletins. 1937-1985

### Bâtiments scolaires

On trouvera les dossiers de construction ou d'aménagement de bâtiments scolaires publics dans la sous-série 4 N : Bâtiments départementaux ou la série 0 : Bâtiments communaux ; pour certaines constructions, des documents complémentaires pourront être recherchés dans des archives privées d'architectes déposées aux Archives du Nord ; le fonds Hainez, architecte départe- mental avant 1914 (32 J) et le fonds Vilain, père et fils (67 J) sont particulièrement riches.

- 32 J Fonds Hainez (cote de rangement : J1).
- 32 J 10, 16, 35 Construction de classes maternelles à Bavinchove, Blaringhem, Buischeure.
- 32 J 299 Projet de bibliothèque universitaire, s.d.
- 32 J 364 Ecole primaire supérieure de Gondcourt, 1907.
- 32 J 408-409 Ecoles normales de Douai, 1913-1914.
- 32 J 411 Projet d'une école de commerce à Dunkerque, 1911.
- 32 J 414-416 Aménagement d'une école de réforme de garçons à Esquermes, avant 1914.
- 32 J 429 Ecole supérieure régionale de commerce à Lille, 1911-1914.
- 32 J 433 Institut industriel du Nord. Réfection de bâtiments incendiés, 1913-1915.
- 32 J 440 Projet d'installation d'une école normale à la "Solitude" (Lille), 1912-1913.
- 32 J 441 Projet d'installation au couvent de Saint-Maur à La Madeleine.
- 32 J 450 Ecole pratique déjeunes filles de Roubaix, 1912.
- 67 J Fonds des architectes Vilain, père et fils.  
Ces deux architectes ont été chargés de la construction ou de l'aménagement de nombreux établissements d'enseignement privés :
- 67 J 561 Pensionnat Saint-Pierre de Lille, rue Jean-Levasseur, 1886-1945.
- 67 J 576, 886 Institut catholique des Arts et Métiers, rue Auber à Lille, 1882-1931.
- 67 J 577, 887 Institution Notre-Dame, boulevard Vauban à Lille, 1929-1931.
- 67 J 588-596, 890 Grand Séminaire, rue du Chevalier-François à Lille, 1930-1948.
- 67 J 649 Ecole Saint-Joseph à Marcq-en-Barœul, 1934-1937.
- 67 J 858 Ecole d'agriculture de Genech, 1925.
- 67 J 868 Ecole Sainte-Thérèse de Lambersart, 1931.
- 67 J 872 Institut Dom Bosco, rue Gambetta à Lille, 1938-1939.

- 67 J 873 Facultés catholiques. Palais académique. Chapelle. 1911.  
 67 J 878 Pensionnat Blanche de Castille, rue Nationale à Lille, 1879-1919.  
 67 J 897 Ecole normale diocésaine de jeunes filles de Loos, 1931.  
 67 J 974 Projet de construction d'une école, s.d.  
 67 J 996-1000 Pensionnat de la Croix-Blanche à Bondues, 1926-1939.

#### SERIE K

Cette série consacrée réglementairement aux lois, ordonnances et arrêtés mérite l'attention de l'historien de l'enseignement. En ce qui concerne le Nord, le chercheur consultera *le Répertoire général des séries modernes* par Max Bruchet, pp. 3000 à 3132 (séries K. 1800-1914). Ce répertoire donne la liste générale des rubriques alphabétiques figurant dans les quatre volumes de tables du Recueil des actes administratifs de la préfecture: 1. 1800-1830; 2. 1831-1850; 3. 1851-1860; 4. 1861-1870. Les rubriques: académie, collèges, écoles, instituteurs, institutrices, instruction primaire, etc. renvoient donc à des arrêtés ou des circulaires du préfet concernant ces sujets.

Les arrêtés préfectoraux existent également en minutes reliées classées par division ; des tables en tête des volumes de la 1<sup>TM</sup> division permettent des recherches concernant les bourses, les facultés, les écoles spéciales, les élèves artistes, l'Institut industriel du Nord, etc. (Répertoire, 3118). Le fonds du Conseil de préfecture, 1800-1926, transformé en Conseil interdépartemental du Nord et du Pas-de-Calais après 1926 (5K) a fait l'objet d'un répertoire particulier par M. Vasseur en 1979. On y relèvera quelques dossiers d'action de particuliers contre l'Etat (Ministère de l'Education nationale) notamment un gros dossier concernant la construction de l'Ecole des arts et métiers de Lille (1905).

#### SERIE M

On se reportera au *Répertoire général des séries modernes* de Max Bruchet, tomes U à V (1911) et au répertoire "Série M supplément" (1910-1940) par Ph. Demeulenaere. Signalons cependant quelques références :

- M 125/1-2 Propositions pour les Palmes académiques (1866. 1878-1881).  
 M 125/3 Répertoire alphabétique des officiers d'académie et officiers d'instruction publique nommés entre les années 1852 et 1908.  
 M 127/7 Légion d'honneur : propositions du recteur (1920-1924).  
 M 127/75 à 82 Palmes académiques : instructions, propositions, nominations (1908-1939).  
 M 145 et 146 Voyages ministériels. On notera les voyages des ministres de l'Instruction publique, notamment :
- en 1887 : Inauguration des facultés de Lille
  - en 1907 : Fêtes universitaires à Lille (Briand)
  - en 1908 : Sociétés musicales à Douai
  - en 1924 : Congrès des amicales laïques à Roubaix (Herriof)
  - en 1930 : Pose de la première pierre de la maison des étudiants à Lille
  - en 1931 : Croix de guerre à l'école des arts et métiers de Lille
  - en 1932 : Centenaire de l'Institut Colbert de Tourcoing
  - en 1933 : Congrès à Lille de la Fédération des délégués cantonaux - Congrès de chimie industrielle
  - en 1936 : Centenaire de l'école Jules-Ferry de Douai.

U y aurait également lieu de noter les voyages de ministres de l'agriculture ou du commerce ayant inauguré des écoles agricoles ou commerciales :

- en 1893 : Inauguration des écoles industrielles de Douai
- en 1896 : Inauguration de l'école d'agriculture de Wagnonville
- en 1899 : Inauguration de l'école pratique d'industrie de Lille.

M 222 Associations : parmi ces associations certaines sont liées à l'enseignement, elles sont naturellement très nombreuses à Lille et

ont fait l'objet d'un répertoire détaillé pour cette ville : M 222/703 à 772 Associations d'anciens

élèves de collèges, d'écoles primaires ou d'écoles spécialisées (20). M 222/773 à 811 Sociétés de conférences, universités populaires, ligue de l'enseignement, sociétés post-scolaires, etc.

#### SERIE N

1 N Conseil général. La collection des volumes d'abord manuscrits (1800-1837) puis imprimés du conseil général (rapports du pré-

fet suivis des délibérations de l'assemblée) offre, année par année, une masse considérable d'informations sur l'enseignement dans le département du Nord.

Dans les rapports présentés par le préfet lors de la 2<sup>e</sup> session, on consultera naturellement le rapport de l'inspecteur d'académie sur la situation de l'enseignement primaire, rapport très détaillé qui, certaines années, nous donne des statistiques des écoles, des maîtres et des élèves, des informations sur les bâtiments scolaires, les cours d'adultes, etc.

A partir de 1907 un rapport spécial est donné sur l'enseignement technique, rapport qui s'élargit d'année en année au point d'occuper 187 pages en 1913. A partir de leur création on trouvera naturellement les rapports concernant les écoles spécialisées créées par le département : institut industriel du Nord, école de Wagnonville, etc. En ce qui concerne les délibérations, la rédaction de deux tables couvrant la période 1800-1910, permet de trouver très rapidement les décisions prises par l'assemblée départementale sur des questions touchant à l'enseignement ou aux établissements scolaires.

I. TaWe *des délibérations du Conseil général du département*, 1<sup>TM</sup> partie, registre manuscrits, 1800-1837 (1875) ; 2<sup>e</sup> partie, registres imprimés, 1838-1875 (1877).

II. *Conseil général. Délibérations* (1876-1910). Table (1911). Pour le tome I(1<sup>re</sup> et 2<sup>e</sup> partie) on consultera les rubriques alphabétiques suivantes : Collèges - Ecoles... Ecoles normales - Enseignement supérieur - Facultés - Instituteurs - Instruction publique - Lycées - Professeurs - Rétribution universitaire ; pour le tome U les questions concernant l'enseignement sont regroupées sous ce mot : Enseignement agricole - Enseignement primaire - Enseignement professionnel - Enseignement et bourses - Enseignement. Bourses et écoles spéciales - Enseignement secondaire - Enseignement supérieur.

4 N Bâtiments départementaux. Cette sous-série a fait l'objet d'un répertoire rédigé en 1970-1971 par Ph. Rosset et M. Despagne.

- Il permet de relever les dossiers de construction ou d'entretien des bâtiments scolaires suivants : 4 N 567-568 Ecole nationale professionnelle d'Armentières. Construction : devis, adjudications, correspondance, plans. 1884-1888
- 4 N 569 Ecole nationale des industries agricoles de Douai. Travaux. 1893-1894
- 4 N 570-574 Ecole normale d'instituteurs de Douai : travaux, réparation, entretien, mobilier. 1835-1931
- 4 N 575-578 Ecole normale d'institutrices de Douai : travaux, réparations, entretien, mobilier. 1881-1931
- 4 N 579-583 Ecole nationale des arts et métiers de Lille : construction. 1885-1900
- 4 N 584-585 Institut industriel du Nord de la France. Construction (1873-1885). Réparations, aménagements (1886-1932). 1873-1932
- 4 N 586-591 Institut départemental des sourds et muets et des aveugles de Ronchin. Terrain. Construction, travaux, mobilier. 1843-1847, 1906-1923
- 4 N 592 Ecole des arts industriels de Roubaix. Travaux de construction. 1886-1887
- 4 N 593-601 Ecole d'agriculture de Wagnonville. Délibérations du Conseil général, rapports, construction, agrandissement, acquisition de terrains, etc. 1891-1935

## SERIE O

Cette série, entièrement couverte par un répertoire numérique détaillé manuscrit dans l'ordre alphabétique des communes, contient les dossiers relatifs aux bâtiments scolaires, qui dans la période 1800-1940, ont été pendant un temps plus ou moins long à la charge des communes : écoles primaires, écoles maternelles, salles d'asile, collèges communaux, écoles spécialisées, etc. Outre les dossiers de travaux de construction ou de réparation accompagnés généralement de plans on trouvera dans la section "Biens. Titres" les actes d'acquisition des terrains ou immeubles ayant servi à la construction ou l'aménagement des bâtiments des mêmes établissements.

La section "Agents salariés" est également à consulter puisqu'elle peut contenir les arrêtés de nomination, de fixation de traitement, etc. de membres du personnel enseignant rétribué par la commune : instituteurs ou professeurs...

## SERIE R

Dans certains départements les dossiers des écoles militaires ou navales ont été classés dans cette série consacrée aux affaires militaires, ce n'est pas le cas du Nord où ils sont répertoriés dans la sous-série 1T Enseignement.

La série R (répertoire numérique imprimé en 1990)(21) (est cependant à consulter pour la période de la guerre 1914-1918 : sous-série

9 R. Voir notamment :

9 R 85 Enseignement primaire : circulaires ministérielles. août-octobre 1914

9 R 311-324 Dossiers divers concernant le personnel ou des bâtiments scolaires dans des communes de la zone occupée. 1915-1918 9

R 1021-25 Dossiers relatifs aux problèmes de l'enseignement dans des communes de la zone non-occupée. 1914-1918

Les dossiers constitués par commune pour les deux zones sont également à consulter pour des faits survenus dans ces communes : fermetures d'écoles, condamnation d'enseignants, travail forcé des élèves, etc.

## SERIE T

Nous présentons ci-dessous la sous-série 1T (fonds de la préfecture et de l'inspection académique) et les fonds d'archives d'établissements d'enseignement public.

### 1. Fonds de la préfecture

Ce fonds dit de "préfecture" classé et répertorié dès 1911 par Max Bruchet et ses collaborateurs comporte en réalité des documents provenant de l'inspection académique du Nord ; une mise à jour à la date de 1940 a été réalisée par Philippe Demeulenaere, documentaliste, en 1971-1972. Un index alphabétique a été élaboré depuis par Mme Wallart, conservateur.

Nous donnons ci-dessous un aperçu de ce fonds extrêmement riche, en ce qui concerne l'enseignement, uniquement ; ce répertoire 1T analyse en effet également les documents préfectoraux concernant la presse, l'imprimerie et la librairie - les bibliothèques - les sociétés savantes - les monuments historiques - les monuments commémoratifs - les Beaux-Arts, la musique, le théâtre et le cinéma.

Même pour l'enseignement supérieur on remarquera que la sous-série 1T offre des sources complémentaires non-négligeables :

— en matière de comptabilité : budgets, ordonnances de délégation de crédits, situations périodiques des établissements d'enseignement supérieur de 1854 à 1875 (1 T 14/3 à 21).

— en matière de bourses, de personnel, etc.

Pour l'enseignement secondaire les documents sont beaucoup plus nombreux, formés par la correspondance active et passive du préfet et également de l'inspecteur d'académie, par les instructions ministérielles destinées à la préfecture ou à l'inspection académique, par les délibérations du Conseil général concernant les lycées ou les collèges communaux du Nord. (1 T 32 à 1 T 62).

Mais c'est essentiellement pour l'enseignement primaire dans le département que l'on trouvera dans ce fonds "Préfecture - Inspection académique" ce qui ne peut être trouvé dans le fonds du rectorat : lois et instructions, écoles normales d'instituteurs et d'institutrices de Douai, maisons d'école par commune, états de dépenses par année, délibérations des conseils municipaux, personnel (recrutement, états nominatifs, mutations), traitements et indemnités, dossiers de personnel par communes (1813-1939), comités d'instruction primaire, inspections primaires, inspections, délégués cantonaux, classes d'adultes, salles d'asiles, etc.

---

(21) Répertoire numérique de la série R. Affaires militaires, 1800-1940



L'enseignement libre primaire, secondaire et supérieur est représenté par des dossiers classés sous les cotes 1 T 123 à 1 T 134. Le département du Nord s'étant intéressé très tôt à l'enseignement professionnel on conçoit qu'il est indispensable de consulter cette sous-série 1T si l'on s'intéresse à l'enseignement technique et particulièrement aux établissements créés par le département : Institut industriel du Nord (1T159/1 à 17) - Ecole professionnelle d'Armentières (1 T 138/1 à 8) - Ecole des Arts et Métiers de Lille (1T156/1 à 5) - Ecole des arts industriels de Roubaix (1 T 162/1 à 7) - Ecole d'agriculture de Wagnonville (1 T 177/1 à 8).

## 2. Fonds de l'Inspection académique

Les documents de cette administration antérieurs à 1940 versés postérieurement à 1945, n'ont naturellement pas été intégrés dans le classement Bruchet de 1911 (22), ils sont cotés à la suite, c'est-à-dire à partir de 1 T 310.

Dans l'état actuel, on devra consulter les bordereaux de versements; nous donnons ci-dessous le sommaire des bordereaux à consulter :

### *Comptabilité*

Registre des traitements mensuels des instituteurs, membres de l'enseignement primaire supérieur et inspecteurs primaires.

1904-1920 .....	124107-124182
1921-1939 .....	30 T 210-597

### *Examens 1886-1940*

Certificat d'études primaires. Procès-verbaux.

1888-1920 .....	124183-124199
1921-1940 .....	30 T 1 à 22

Brevet élémentaire et brevet supérieur. Procès-verbaux.

1890-1920 .....	124203-124215
1921-1940 .....	30 T 112-132

Brevet élémentaire et brevet supérieur. Centres de Lille et de Douai. Procès-verbaux.

1886-1919 .....	124216-124218
-----------------	---------------

Registres d'inscriptions aux examens du brevet élémentaire et du brevet supérieur.

1922-1945 .....	124219-124221
-----------------	---------------

Certificat d'études primaires supérieures. Procès-verbaux.

1894-1913 .....	124200
-----------------	--------

Certificat d'aptitude pédagogique. Procès-verbaux.

1887-1928 .....	124201-124202
1929-1944 .....	30 T 180

### *Dossiers d'instituteurs*

Instituteurs nés entre 1874 à 1890 : voir les deux bordereaux nominatifs de versements :

Abraham à Duponchel .....	71901-71950
Dupont à White .....	72101-72170

## 3. Archives d'établissements d'enseignement public

a) Enseignement supérieur. Seule l'université de Lille III (sciences humaines et art a effectué le versement des archives de l'ancienne faculté des lettres antérieures à 1940. Ces documents sont compris dans les versements modernes à numérotation continue.

Procès-verbaux des réunions du Conseil de la faculté des lettres, 1879-1889 (1461701) ; 1886-1914 et 1914-1945 (146171). Procès-verbaux de l'Assemblée de la faculté des lettres, 1889-1903 (1461736) ; 1903-1919 (1461737) ; 1919-1935 et 1935-1955 (146174).

Procès-verbaux du Conseil général des facultés puis à partir de 1896 du Conseil de l'université, 1886-1912 (146170<sup>2</sup>).

b) Enseignement technique supérieur. L'école des arts et métiers de Lille a effectué un versement classé provisoirement :

T (A. et M.) 1 à 25 comprenant essentiellement des dossiers de l'économat : comptabilité (1900-1943), travaux (1909-1939), inventaires de matériel (1904-1924), menus (1900-1908)...

c) Enseignement secondaire. Du lycée Faidherbe de Lille nous avons pu récupérer un certain nombre de dossiers cotés provisoirement 5 T1 à 71 comprenant : des livres de classes de 1911 à 1935 (enregistrement des élèves par classe), des livres-journaux d'entrée et sortie (1910-1914), des registres d'inscriptions d'élèves (1913-1928), des relevés des notes de compositions trimestrielles (1911-1942) des registres des procès-verbaux des conseils de classe (1927-1944), de conseil de discipline (1934-1957), des dossiers d'élèves nés entre 1920 et 1931.

Outre ces dossiers propres au lycée, ont été recueillis : un cahier des procès-verbaux des réunions du Syndicat confédérés des professeurs (section de Lille) de 1936 à 1939, le premier registre de l'Association des anciens élèves du lycée (1857-1914) contenant les statuts, puis la liste des fondateurs et adhérents de l'association.

d) Enseignement primaire. Les archives d'écoles primaires publiques sont peu représentées aux Archives du Nord ; des registres matricules antérieurs à 1940 ont été recueillis à Boussières-sur-Sambre (J1367/189-196), Bouvines et Tourcoing (versement n° 173347), Loffre (J1449), Looberghe (J 1075/14-18), Marcq-en-Barceul (J 1952), Wylder (J 1074/81-84).

(22)A l'époque de Max Bruchet, les archivistes étaient moins stricts sur le principe du respect de la provenance

#### 4. Archives du service des Archives du Nord

Voir les dossiers des cours donnés par les archivistes à l'université de Lille

##### SERIE U

Dans le cas où un établissement scolaire est construit sur un terrain exproprié pour cause d'utilité publique le chercheur pourra trouver le jugement d'expropriation accompagné éventuellement de plans dans les archives des tribunaux de première instance (actuellement grande instance) classés dans la sous-série 3 U (23). Nous notons :

##### Arrondissement d'Avesnes

3 U 1/667 Etablissement d'enseignement public (1880-1886) : collège d'Avesnes, écoles primaires d'Avesnes, d'Etroeungt, du Favril, de Felleries, de Sains-du-Nord, de Saint-Hilaire, de Sémeries.

##### Arrondissement de Cambrai

3 U 2/334 Aménagement de l'école maternelle d'Escaudœuvres. 1934-1935

##### Arrondissement d'Hazebrouck (2)

3 U 264/14, 16, 18 Ecoles de Merville (1865), de La Gorgue (1881), de Vieux-Berquin (1882). 1865-1882

##### Arrondissement de Lille (2)

3 U 284/164 Lille : reconstruction et isolement du lycée national de Lille. 1848

3 U 284/231 Lompret : construction d'une école de filles. 1898

3 U 284/240 Loos : école de garçons. 1911

3 U 284/242 Loos : agrandissement de l'école. 1923

3 U 284/251-252 Marcq-en-Barœul : école du Blanc-Four. 1870, 1880

3 U 284/299 Roubaix : construction d'un lycée. 1883

##### Arrondissement de Valenciennes(24)

3 U 310/40 Rœulx : construction d'un groupe scolaire. 1932-1933

##### SERIE V

Le répertoire numérique de cette série consacrée aux cultes, établi par Max Bruchet en 1914, puis mis à jour en 1970 et pourvu d'un index alphabétique par Philippe Demeulenaere permet de relever un certain nombre de dossiers d'établissements religieux.

2 V 79 Ecoles paroissiales. Lettre de l'Inspection d'académie. 1902

2 V 106 Lettre de Monseigneur Belmas sur l'installation de l'école secondaire ecclésiastique dans l'ancien collège des Jésuites de Cambrai. 1836

2 V 120 Lettre circulaire des membres du Conseil supérieur de l'université catholique de Lille aux souscripteurs de l'œuvre. 15 février 1895

3 V 4 Transfert de l'école de théologie catholique. 1907

6 V Congrégations et enseignement religieux. 1801-1907

##### SERIE Y

1 Y 105 Dossier Heteau, instituteur à la Maison centrale de Loos. 1900

1 Y 114-115 Colonie agricole de Saint-Bernard : éducation pour détenus. Enseignement : instruction primaire (1873-1874) ; gymnastique (1876-1878) ; plain-chant (1882). 1873-1882

1Y135 Dossiers d'instituteurs. 1866-1883

##### SERIEZ

Dans la sous-série 1 Z pourront être recherchés des dossiers de dons ou legs constitués par des particuliers en faveur d'établissement d'enseignement. Deux répertoires numériques dans l'ordre alphabétique des communes permettent cette recherche : l'un dressé par Max Bruchet pour la période 1800-1914, l'autre établi par M. Roger Leduc pour la période 1914-1964. A titre d'exemples pris au hasard, citons :

—le don du comte et de la comtesse de La Granville en faveur de l'institution des petits frères de Marie à Beaucamps-Ligny (1854-1855 : 1Z518).

—le legs Louis Privât (1902) fondant trois bourses en faveur d'élèves pauvres de l'école des arts et métiers de Lille (1 Z 4016).

—une donation Tubert (1918, 1920) en faveur du collège Jean Bart de Dunkerque (1 Z7143/31).

Les archives en provenance des sous-préfectures ont été classées dans les sous-séries 2 Z à 7 Z. Une consultation des répertoires dressés entre 1970 et 1978 par Ph. Demeulenaere, M. Vangheluwe et M. Vasseur permet de relever :

---

(23) Il y a lieu de noter que c'est seulement par une circulaire de la Direction des Archives du 10 février 1962 (cire. AD 62-5) qu'a été prescrite la conservation indéfinie des dossiers de procédure d'expropriation, la circulaire sur les versements judiciaires du 4 avril 1959 autorisait leur destruction après un délai de 50 ans

(24) Les cotes indiquées pour les arrondissements d'Hazebrouck, de Lille et de Valenciennes sont provisoires.

### **Sous-préfecture d'Avesnes**

- Correspondance concernant l'instruction publique à Avesnes (1899-1931: 2 Z 136), à Maubeuge (1841-1937: 2 Z 431), au Quesnoy (1841-1934 : 2 Z 492).
- Déclarations d'ouverture d'écoles libres (1881-1994: 2 Z 99).
- Laïcisation des écoles communales (1882-1902: 2 Z 97).
- Enquête sur les fonctionnaires dont les enfants fréquentent les écoles libres (1899-1904: 2 Z 2).
- Cathéchisme dans les écoles (1902: 2 Z 98).

### **Sous-préfecture de Cambrai**

Pour les dossiers de bâtiments scolaires communaux construits ou reconstruits dans la période 1918-1939 on consultera le bordereau de versement: 172095 à 172150.

### **Sous-préfecture de Douai**

Sous les cotes 4 Z 202 à 204 sont répertoriés les dossiers d'écoles primaires publiques ou privées d'un certain nombre de communes (voir le répertoire de cette sous-série).

### **Sous-préfecture de Dunkerque**

- Collège communal de Dunkerque (1833-1843: 5 Z 1172).
- Correspondance échangée entre le sous-préfet et les maires des communes de l'arrondissement au sujet de l'enseignement (1906 et 1913-1933: 5 Z 1176).

### **Sous-préfecture d'Hazebrouck**

Voir le récolement sur fiches établi par Michel Vangheluwe (1978). Les fiches regroupées sous le sigle T concernent : l'admission d'élèves aux grandes écoles (1831-1899) - le personnel des écoles primaires (1850-1872) - des correspondances et rapports d'inspection (1814-1872) - des états d'élèves indigents (1847-1865) - des états de dépenses (1852-1871) - des renseignements sur les maisons d'école (1845-1869) - les caisses des écoles, les délégués cantonaux, les commissions municipales scolaires ( 1862-1888) - les écoles libres (1851-1886,1924) - les écoles professionnelles (1861-1889).

### **Sous-préfecture de Valenciennes**

- Instructions, correspondance active et passive du sous-préfet avec : l'académie de Douai ; les Comités d'instruction primaire (composition, nominations) ; les inspecteurs primaires (rapports d'inspections, itinéraires).
- Situation des maisons d'écoles, comptabilité, distribution de fournitures scolaires, indigents... 7Z 128 1828-1833
- 7Z 129 1834-1839
- 7Z 130 1840-1851

### **MICROFILMS**

1 Mi 138 Archives du collège de Marcq-en-Barœul. Les documents communiqués par le collège concernent essentiellement la constitution foncière de l'établissement depuis le XVI<sup>e</sup> siècle.

1 Mi 144 (R 1-4) Mémoires adressés par des instituteurs pour le concours ouvert par arrêté du Ministre de l'Instruction publique du 12 décembre 1860 sur "Les besoins dans les écoles rurales au point de vue de l'école, des élèves et du maître:" Liste des communes du Nord pour lesquelles un mémoire a été adressé : Aix-les-Orchies (227-228) - Allennes-les-Marais (29-30) - Annappes (213) - Arnèke (218) - Ascq (137-138) - Auby (147) - Avelin (24) - Awoingt (243) - Bâchant (114) - Bailleul (152)- Banteux (209-210) - Bantouzelle (16)- Bassée (La) (241 -242) - Bazuel (3) - Beauvois (67) - Berlaimont (84) - Bermerain (86) - Bevillers ( 187) - Bissezele ( 109) - Blécourt (Somme) ( 1 -2) - Boëseghem (157)- Bondues (219-220) - Boulogne-sur-Helpe (91) - Bourbourg (23) - Bousignies (60) - Bouvignies (183-184) - Bouvines (37-38) - Briastre (194) - Brillon (56) - Brunémont (207-208) - Buysscheure (158) - Camphin-en-Pévèle (169-170) - Carillon (6) - Clerfayts (93) - Cobrieux (96-97) - Crespin (103) Crevecœur (22) - Croix (76) - Cuincy (18) - Cysoing (132) - Denain (51-52) - Deulémont (176) - Douai (189-190) - Douchy (94) - Drincham (11) - Dunkerque (177) - Eclaibes (90) - Elismes (99) - Elincourt (182) - Emmerin (72-73) - Englos (143-144) Ennevelin (43-44) - Eppe-Sauvage (191-192) - Escaudœuvres (178-179) - Escobecques (143-144) - Esnes (8) - Esquelbecq (121) - Esquerchin (125) - Estrées (156) - Esvars (85) - Fechain (165) - Feignies (112-113) - Fenain (161) - Férin (64) - Féron (223-224) - Ferrière-la-Grande (233-234) - Ferrière-la-Petite (115) - Flamengrie (La) (126) - Flers-les-Lille (128) - Flines-les-Raches (149) - Fontaines-au-Pire (204) - Fourmies (221-222) - Gorgues (La) (197-199) -Grande-Synthe (12) - Gravelines (193) Hardifort (154) - Haubourdin (135-136,180-181) - Haussy (185) - Haut-Lieu (129) - Hergnies (102) - Herrin (39-40) - Holque (153)- Hon-Hergies (87) - Honnechy (239-240) - Honnecourt-sur-Escaut (13)- Hornaing ( 127) - lilies (215) - Jenlain (211-212) Jeumont (21) - Killem (163) - Lambersart (159) - Leffrinckoucke (237-238) - Lesdain (89) - Lille (49-50,229-230,235-236, 246-247) - Lompret (175) - Looberghe (162) - Lys-les-Lannoy (35-36) - Madeleine (La) (31-32) - Maisnil (Le) (77-78) - Mar-chiennes (116) - Marcoing (186) - Marcq-en-Barœul (173-174) - Maresches (92) - Maroilles (248-249) - Marquette-lez-Lille (28) - Mastaing (95) - Maubeuge (205-206) - Maulde (20) - Mazinghien (66) - Mons-en-Barœul (45-46) - Mouvaux (74-75) - Naves (150) - Neuville (La) (133-134) - Neuville-en-Ferrain (167-168) - Nomain (164) - Noordpeene (27) - Oost-Cappel (62) Orchies (15) - Paillencourt (217) - Petite-Synthe (26) - Phalempin (145-146) - Pitgam (61) - Poix (104-106) - Pommereuil (63) Pont-à-Marcq (188) - Premesques (110) - Préseau (58-59) - Quesnoy (Le) (116) - Quiévy (69) - Râches (17) - Radinghem-en-Weppes (216) - Raillencourt (70) - Raimbeaucourt (148) - Rombies (57) - Romeries (19) - Ronchin (139-140) - Rosult (100) -

Rumegies (88) - Sainghin-en-Weppes (131) - Sains-du-Nord (111) - Saint-André (47-48) - Saint-Benin (68) - Saint-Martin-sur-Ecaillon (14) - Saint-Rémy-Chaussée (98) - Saint-Souplet (214) - Saint-Waast (124) - Saméon (151) - Sassegnies (107-108) - Sebourg (101) - Seclin (79-82) - Solesmes (7) - Solre-le-Château (122) - Somain (160) - Spycker (155) - Thiennes (225-226) - Thun-l'Evêque (65) - Thun-Saint-Martin (202-203) - Toufflers (130) - Tourcoing (41-42) - Trélon (83) - Tressin (117-119) - Valenciennes (231-232) - Vendegies-sur-Ecaillon (120) - Vendeville (33-34) - Vicq (54-55) - Villers-Guislain (5) - Vieux-Condé (53) - Wallers (123) - Wandignies-Hamage (195-196) - Wasquehal (25) - Wattignies (244-245) - Wervicq-Sud (171-172) - Wicres (141-142) - Winnezele (10) - Zeggers-Cappel (200-201) - Zermezele (9) - Zuydcoote (4).

Un exemplaire du mémoire concernant Gouzeaucourt rédigé par Louis Boulanger se trouve classé dans les archives de Mar-chiennes déposées aux Archives départementales : J 471/R2.

## SOURCES IMPRIMEES

### Annuaire

Au premier rang des sources imprimées indispensables à toutes recherches sur le Nord au XIX<sup>e</sup> siècle, il convient de citer *VAnnuaire statistique du département du Nord* dont les premiers volumes, de 1803 à 1815 ont été rédigé par Sébastien Bottin, secrétaire général de la préfecture, sur invitation du préfet Dieudonné (25).

Dans chacun des volumes publiés jusqu'en 1938 figure un chapitre "Instruction publique" donnant l'organisation administrative de l'académie et pour chaque établissement secondaire la composition du bureau d'administration, les noms des professeurs et souvent le nombre d'élèves, pensionnaires et externes.

A partir de l'annuaire de 1833 figure une statistique de l'instruction primaire : nombres, par arrondissement, des écoles de garçons, des écoles de filles, des élèves garçons et des élèves filles.

Les noms des instituteurs par commune sont donnés pour l'année 1809 et ensuite seulement à partir de 1892 jusqu'en

### 1938. Journaux

Ils sont très nombreux au XIX<sup>e</sup> siècle, ainsi on 1890 en compte pour le département du Nord 66 journaux politiques dont 23 quotidiens. Toute ville possédant un lycée ou un collège avait son journal et ce journal était particulièrement attentif à tout ce qui se déroulait dans les établissements scolaires. C'est donc dans les pages de journaux que l'on trouvera la relation des distributions de prix avec bien souvent la reproduction intégrale des discours prononcés par les autorités ou les professeurs.

Un catalogue des collections de journaux conservés aux Archives du Nord est à la disposition du public, rue Saint-Bernard, par ordre alphabétique des titres et récapitulation par arrondissement.

Les journaux antérieurs à 1940 des Archives départementales ont beaucoup souffert lors de la dernière guerre, aussi le chercheur devra-t-il souvent avoir recours aux collections des bibliothèques : Lille, Roubaix, Valenciennes, etc. Des informations précises sur les titres, les villes d'éditions et les lieux de conservation lui seront fournies par la *Bibliographie de la presse française politique et d'information générale*. 59 Nord par Patrice Caillot, Françoise Finelli, Françoise Quinton et Louis Trénard (Paris, Bibl. nat., 1976).

### Recueils de textes réglementaires

On trouvera dans le *Guide du chercheur* de Thérèse Charmasson, pp. 181-186, toutes indications sur les recueils de lois, règlements et circulaires publiés au plan national par le Ministère de l'Instruction publique.

Sur le plan du département du Nord, dès 1863, est publié sous les auspices du préfet, *leMoniteurde l'instruction primaire du Nord*(26). Un cahier paraît chaque quinzaine comprenant une partie officielle : mouvements du personnel, promotions, examens, etc. et une partie non officielle donnant les informations les plus diverses : cours de pédagogie, textes de dictées, réforme orthographique, nécrologies(27).

*LeMoniteur* paraît jusqu'au 15 décembre 1871, le 1<sup>er</sup> janvier 1872, il est remplacé par le *Bulletin de l'enseignement primaire* (4), dont la parution mensuelle se poursuivra jusqu'en 1940. *CeBulletin* ne comporte plus la partie "Non officielle;"

### Presse pédagogique

Nombreux sont les bulletins d'information ou de liaison publiés par des établissements d'enseignement (Facultés, lycées, collèges) ou par des associations d'anciens élèves. La localisation des collections existantes n'est pas aisée. Quelques titres seront offerts par une série dite des "Périodiques" aux Archives du Nord ; pour élargir la recherche on se reportera au *Catalogue collectif des périodiques. Nord - Pas-de-Calais* publié en 1987 par le Centre national de C.C.N.

## Documents conservés dans les archives communales du Nord

Les municipalités ont joué un rôle capital dans la gestion et la tutelle des établissements d'enseignement du premier ou du second degré, les archives des communes renferment donc normalement de nombreux documents à consulter pour écrire l'histoire de tel ou tel établissement.

---

(25)Voir Bridenne (Jean-Jacques) "Dieudonné, Bottin et les débuts de la statistique régionale" *Revue du Nord*, t. XLVI, 1964, pp. 371-38.

(26)La collection conservée aux Archives du Nord (B.A. 388) ne commence qu'en 1865, 3<sup>e</sup> Année. La circulaire ministérielle recommandant la création d'un *Bulletin départemental de l'instruction primaire* est du 14 sept. 1865.

(27) Nous relevons ainsi les notices nécrologiques de F. Motte, fondateur de l'école primaire supérieure de Lille (1868, pp. 152-154), de Cerin-Augustin De Bruyne, inspecteur primaire de Tant. d'Hazebrouck (1871, pp. 120-123).

Malheureusement plusieurs dépôts communaux ont subi en 1914-1918 ou 1940 des destructions qui privent le chercheur de ces documents ainsi à Lille, Cambrai, Le Quesnoy, Bailleul...

Lorsque les archives communales sont classées selon le cadre de classement réglementaire les séries à consulter sont la série R (plus spécialement la sous-série 1R ou R1), la série M. Edifices communaux et plus précisément la sous-série 4 M. Edifices à usage d'enseignement.

Nous croyons devoir signaler plus particulièrement les ressources offertes par les dépôts communaux de Douai, Dunkerque, Hazebrouck, Tourcoing et Valenciennes.

**DOUAI.** - Les archives municipales à l'Hôtel de ville conservent de très nombreux dossiers concernant les établissements d'enseignement douaisiens, dossiers classés et répertoriés dans les séries R1 et M 4 : rectorat et hôtel académique, facultés des lettres et de droit, lycée de garçons, collège puis lycée de filles, écoles normales, écoles primaires supérieures, école des maîtres-mineurs, écoles privées, etc. Mlle Mestayer archiviste municipale nous précise que la sous-série R1 Enseignement comporte pour la partie antérieure à 1940, plus de 400 dossiers et la sous-série M 4 Bâtiments culturels environ 250 dossiers.

Une table des registres de délibérations, en cours de réalisation, est terminée pour la période 1789-1930.

**DUNKERQUE.** - Pour cette ville l'archiviste J.-L. Porhel a publié, en juin 1987, un répertoire numérique de la série M Bâtiments communaux 1627-1940 et en novembre 1987, un répertoire de la série R Instruction publique... 1772-1950. On se reportera donc à ces répertoires qui nous donnent les analyses très détaillées des dossiers concernant l'enseignement à Dunkerque.

Nous relevons notamment :

4 M 1-2 - Collège des Jésuites et collège communal. Restauration, reconstruction... 1612-1927.

4 M 3-6 - Collège déjeunes filles. Construction, 1910-1912.

1 R 13-14 - Création du collège 1829-1830. Budgets, comptes, administration... 1832-

1931. 1 R 15-17 - Collège communal déjeunes filles, 1880-1909. 1 R 34 - Ecoles privées, 1818-1909...

**HAZEBROUCK.** - D'après le répertoire qui nous a été communiqué par M. Houcke la mairie conserve un ensemble important de documents sur le collège. Ces documents sont classés dans les sous-séries M 4 et R 1, mais à l'intérieur de ces sous-séries dans l'ordre chronologique.

**TOURCOING.** - Si le fonds communal proprement dit n'est pas particulièrement fourni pour le collège : un dossier de 109 pièces est conservé pour la période 1810-1838, par contre un dépôt d'archives d'établissement est venu apporter en 1985 un enrichissement considérable pour l'histoire de l'enseignement secondaire à Tourcoing au XIX<sup>e</sup> siècle. U s'agit du dépôt des archives du collège du Sacré-Cœur dont un inventaire a été dressé sous la direction de Paul Delsalle, archiviste (Tourcoing, 1985, 71 pages).

Ce dépôt est d'autant plus précieux qu'en fait, il renferme les archives de deux établissements secondaires, celles du collège communal jusqu'en 1882 puis celles de l'institution privée du Sacré-Cœur qui à partir de cette date prend la suite du collège. On trouvera dans l'un et l'autre fonds des listes d'élèves, des registres d'entrées et de sorties, des compositions, des cahiers d'honneur, des registres de notes, des palmarès, etc., documents dont la conservation a été fort mal assuré dans les établissements scolaires.

**VALENCIENNES.** - Un répertoire manuscrit peut être consulté sur place, aux archives municipales conservées à la Bibliothèque de la ville. Les dossiers concernant le collège puis lycée sont classés dans une sous-série 4 K, représentant un métrage linéaire de plus de 10 mètres. L'enseignement primaire forme la sous-série 3K. Les dossiers des bâtiments scolaires sont classés en sous-série 2R (Archiviste: M. Michel Vangheluwe).

## Documents conservés aux Archives nationales

Nous ne pouvons énumérer ici tous les documents concernant l'enseignement dans l'académie de Douai - Lille conservés aux Archives nationales. La principale sous-série à consulter est la sous-série F17, versements du ministère de l'Instruction publique. Nous nous contentons d'indiquer les principaux instruments de recherche à utiliser :

*Etat sommaire des versements fait aux Archives nationales par les ministères*, t. U, Paris, 1935, pp. 356-492. Sous-série F17. Instruction publique.

*Supplément aux tomes I, UetfE*, Paris, 1962, pp. 369-437. Sous-série F17. Instruction publique.

*Table alphabétique* (Série F), Paris, 1972.

*Etat des inventaires des Archives nationales, départementales, communales et hospitalières au 1<sup>er</sup> janvier 1937*, Paris, 1938et sonSupp/é/nenf (1937-1954), Paris, 1955.

*Les Archives nationales. Etat général des fonds*, publié sous la direction de Jean Favier, t. U, 1789-1940, Paris, 1978, pp. 309-336. Série F17. Instruction publique.

A côté de ces instruments de recherche généraux, le chercheur peut consulter à la salle des inventaires des Archives nationales des instruments de travail plus précis, manuscrits ou dactylographiés. Leur liste est donnée dans le *Guide du chercheur* publié en 1986 sous la direction de Thérèse Charmasson, pp. 67-105 (voir Orientation bibliographique).

## Documents conservés dans les archives des départements de l'ancienne académie de Douai- Lille : départements de l'Aisne, des Ardennes, du Pas-de-Calais et de la Somme

Nous remercions les directeurs d'archives de ces quatre départements d'avoir bien voulu nous fournir toutes indications concernant des fonds d'archives intéressant l'enseignement conservés dans leurs dépôts : Mlle Anne-Marie Couvret, conservateur en chef, pour la Somme, Mlle Catherine Dhérent pour le Pas-de-Calais, Mlle Martine Illaire pour les Ardennes et Mlle Cécile Souchon pour l'Aisne.

### DEPARTEMENT DE L' AISNE : ARCHIVES DEPARTEMENTALES

Les documents concernant l'enseignement versés par la préfecture ou l'inspection académique avant 1914 ont été détruits au cours de la première guerre mondiale, ceux qui ont pu être versés entre les deux guerres ont subi le même sort en juin 1944. La série T de l'Aisne est donc composée de quelques documents versés par l'inspection académique après 1944 et surtout de nombreux fonds d'établissements d'enseignement, versés à la suite de la circulaire ministérielle du 28 avril 1970. Mlle Souchon, directeur des Archives de l'Aisne nous a fourni le récolement de ces documents.

#### Inspection académique

1 T 501	Photographies des instituteurs et institutrices de l'Aisne. Elles sont classées par localités d'exercice.	fin XIX' s.
1 T 502	Annuaire de l'enseignement primaire.	1923, 1927-1930
1 T 510 à 512	Bulletin de l'enseignement primaire du département de l'Aisne: 1 T 510 (1915-1916); 1 T 511 (1926-1933); 1 T 512 (1934-1937, 1940-1942).	1915-1942
1 T 520 et 521	Cahiers de comptes-rendus des conférences pédagogiques du canton de Soissons : 1 T 520 (1926-1934) ; 1 T 521 (1936-1943).	1926-1943
1 T 560	Procès-verbaux de la Commission des délégués cantonaux de Rozoy-sur-Serre.	1851-1913

#### Fonds d'établissements

##### *Collège communal puis lycée de Laon*

##### 1) Administration générale de l'établissement

1 T 1001	Conseils de discipline, délibérations.	1894-1914
1 T 1002	Cahier de conseils de discipline.	1943-1947
1 T 1003	Registre des délibérations du conseil d'administration.	1919-1934
1 T 1004	Registre des procès-verbaux d'assemblées de professeurs.	1932-1939
1 T 1005 et 1 T 1006	Registre de correspondance administrative. 1 T 1005-Départ (1926-1938); 1 T 1006-Arrivée (1931-1951).	1926-1951
1 T 1007 à 1 T 1014	Palmarès. 1 T 1007 (1840-1854); 1 T 1008 (1864-1875); 1 T 1009 (1876-1887); 1 T 1010 (1888-1895); 1 T 1011 (1896-1914); 1 T 1012 (1920-1942) ; 1 T 1013 (1874-1883), doubles ; 1 T 1014 (1884-1895), doubles.	1840-1942
1 T 1015	Compte-rendu de l'association amicale des anciens élèves. — Assemblée générale. — Assemblée générale.	14 mai 1933 27 mai 1934

##### 2) Services d'intendance

1 T 1016	Cahiers de menus.	1935-1936, 1942-1943, 1944-1945, 1946-1947
----------	-------------------	--

##### 3) Personnel : professeurs et agents

1 T 1017	Liste du personnel.	1865-1887
1 T 1018	Registre des traitements.	1921-1923
1 T 1019	Livre des gages.	1919-1922
1 T 1020/1 et 2	Procès-verbaux d'installation.	1934-1948

##### 4) Elèves

1 T 1021	Livre de classe (liste des élèves groupés par classes).	1941-1942 à 1949-1950
1 T 1022	Registre des boursiers.	1941-1950
1 T 1023	Photos de classes : 88.	
1 T 1024 à 1 T 1027	Registres de compositions. 1 T 1024 à 1 T 1026: 3 registres. 1 T 1027: 1 registre.	1924-1938 1942-1949
1 T 1028	Registre des bulletins trimestriels : 8 classes de 10 <sup>e</sup> à 5 <sup>e</sup> .	1939
1 T 1029	Ecole pratique de l'industrie : moyenne de l'année scolaire.	1941-1946

##### 5) Divers

1 T 1030	Livre de comptes de l'orphelinat de l'enseignement secondaire.	
----------	--	--

##### *Collège de jeunes filles de Laon*

1 T 1031	Palmarès.	1925-1935
1 T 1032	Construction du "lycée" déjeunes filles de Laon en 1926 (en fait collège).	

### **Collège de Chauny**

1 T 1033 Documents divers. 1889-1939

### **Lycée de garçons de Saint-Quentin**

1 T 1054 et 1 T 1055 Palmarès. 1920-1939

1 T 1062 et 1 T 1063 Registre des traitements du personnel d'enseignement et d'administration. 1911-1923

### **Lycée de jeunes filles de Saint-Quentin**

1 T 1101 Cahier des procès-verbaux des réunions des professeurs. 1932-1948

1 T 1113 Cahier des examens. 1930-1938

### **Collège de garçons de Soissons**

#### 1) Administration générale

1 T 1150 Registre de procès-verbaux :  
a) du conseil de perfectionnement institué près de l'école secondaire spéciale. 1866-1882

b) du comité de patronage institué près des cours d'enseignement spécial. 1884-1892 1T1151 Palmarès.  
1884,1885,1934-1939,1941,1942,1946,1949 1 T 1152 Bulletin de l'Association amicale des anciens élèves. 1937

#### 2) Personnel d'enseignement de surveillance et d'administration

1 T 1153 Registre du personnel (avec le curriculum vitae de chaque professeur, surveillant, etc.). 1888-1933

1 T 1154 Dossier de renseignement sur le personnel (arrêtés de nominations, congés, curriculum vitae, rapports d'inspection, etc.) classé dans l'ordre alphabétique des noms de personnes. 1920-1950

#### 3) Elèves

1 T 1155 Registre d'entrées et de sorties des élèves par ordre alphabétique. 1919-1929

1 T 1156 Registre d'inscriptions des élèves. 1923-1929

1 T 1157 à 1 T 1159 Registre d'entrées des élèves par années : 1 T 1157 (1929-1935) ; 1 T 1158 (1935-1941) ; 1 T 1159 (1941-1948).  
N.B. : Tous ces registres contiennent les noms, prénoms, dates et lieux de naissance des élèves, ainsi que les professions et adresses des parents. 1929-1948

1 T 1160 Registre de relevé de notes de compositions. 1937-1949

1 T 1161 Ecole primaire supérieure annexée. 1937-1938

1 T 1162 à 1 T 1171 Bulletins trimestriels. 1930-1940

1T1162 1930-1931

1 T 1163 1931-1932

1 T 1164 1932-1933

1 T 1165 1933-1934

1 T 1166 1934-1935

1 T 1167 1935-1936

1 T 1168 1936-1937

1 T 1169 1937-1939

1 T 1170 1938-1939

1 T 1171 1939-1940

### **Ecole normale d'institutrices de Laon**

1 T 1250 Etats de traitements des professeurs. 1900-1906

1 T 1251 à 1 T 1253 Registres matricules (on y trouve : noms, prénoms, domiciles mais non les professions des parents, dates d'entrée et de sortie, postes occupés, etc.) : 1 T 1251 (1915-1933) ; 1 T 1252 (1934-1943) ; 1 T 1253 Promotions à partir de la lettre C (1939-1942). 1915-1943

1 T 1254 Notes de compositions : promotions. 1924-1941

1 T 1255 Caisse de solidarité des normaliennes de Laon. Délibérations. 1935-1939

1 T 1256 Liasses de correspondance et divers : relations de voyages d'élèves. 1933-1937

1 T 1257 Liasses de correspondance et dossiers divers dont : plans de la nouvelle école normale et dossiers annuels ( 1930) ; rapports d'ins- pections des classes d'applications (1932-1942). 1930-1942

### **Cours complémentaire et école primaire de garçons de La Capelle**

1 T 1502 à 1 T 1504 Registres matricules mixtes : 1 T 1502 (1912-1927) ; 1 T 1503 (1927-1936) ; 1 T 1504 (1936-1948). 1 T 1505 et 1 T 1506 Intercalaires de matricules mixtes : 1 T 1505 (1926-1928) ; 1 T 1506 (1946-1950).

1 T 1507 Registre d'appel journalier pour le cours complémentaire. 1920-1921, 1932-1940

1 T 1508 Registres d'appel journalier pour l'école primaire de garçons. 1935-1950

1 T 1509 Cahiers de texte de classes du cours complémentaire. 1938-1948

1 T 1510 Cahiers de notes de composition du cours complémentaire. 1937-1947

1 T 1511 Trois cahiers de cours d'élèves de physiques, chimie et sciences naturelles. 1934-1938

### **Collège d'enseignement secondaire de Charly**

1 T 1600 Délibération du comité de patronage du cours complémentaire.

1921-1940

### **Ecoles primaires et maternelles**

Des archives antérieures à 1940 comportant essentiellement des registres matricule et des registres d'appel journaliers ont pu être recueillies dans les communes suivantes : Ambleny depuis 1918 ; La Ferté-Millon (garçons depuis 1882 - Filles depuis 1896 - Ecole maternelle depuis 1868) ; Hirson (garçons - centre depuis 1920) ; Laon (Ecole maternelle, rue Serurier depuis 1932) ; Montcornet depuis 1924-Moy depuis 1923 ; Saint-Quentin-centre depuis 1934 ; Soissons-centre depuis 1840 ; Vermand depuis 1925.

### **Microfilm**

Dans un but de reconstitution, M. Georges Dumas, directeur des Archives de l'Aisne a fait microfilmer ou photocopier aux Archives nationales un grand nombre de documents de la série F17. Nous en donnons ci-dessous le relevé d'après *Le guide des Archives de T Aisne* publié par Georges Dumas en 1971 (p. 210).

### **Enseignement secondaire**

1 Mi 225	Rapports mensuels sur les collèges : F 17/2480.	1850-1854
1 Mi 139, 357, 368, 371, 272, 374	Collèges communaux : Château-Thierry, Chauny, Laon, Saint-Quentin, Soissons, Vervins : F 17/8321, 8326,	8419, 8590, 8617, 8653.
1 Mi 140, 278, 442,444	Lycées de Laon et de Saint-Quentin : F 17/7821 et 8028 à 8030.	fin XLX«
1 Mi 224	Jurys médicaux : F 17/2391.	1850-1854

### **Enseignement primaire**

1 Mi 223	Nomination de membres du conseil académique : F 17/1643.	1853
1 Mi 172,218 à 221	Ecole normale de Laon : F 17/9579, 9642 à 9644, 9726.	1833-1889
1 Mi 226	Rapports du recteur sur l'enseignement primaire : F 17/9279.	1851-1854
1 Mi 361	Mémoires d'instituteurs sur les besoins de l'instruction primaire dans une commune : F 17/10.775.	1860
1 Mi 378, 379, 383, 388, 389	Situation des écoles primaires par arrondissement : F 17/2118 à 2722.	1884

### **DEPARTEMENT DE L' AISNE : ARCHIVES COMMUNALES**

Les archives de la ville de Laon sont en dépôt aux Archives départementales. Un répertoire numérique détaillé des séries modernes, 1800 à 1945, est en cours d'élaboration.

A Saint-Quentin, on pourra consulter le répertoire numérique des séries modernes (1789-1920) dressé par Henin en 1938.

Des communes moins importantes ont déposé tout ou partie de leurs archives, certains de leurs articles intéressent l'enseignement (sous-série 1 R) ; nous donnons la liste de ces communes, Arrancy, Bernot, Brainé, Channel (Le), Cierges, Dommiers, Erloy, Fontenoy, Fesmy, Froides-trees, Gergny, Lerzy, Lime, Lavarsine, Pisseleux, Plessier-Huleu (Le), Rosières-sur-Oise, Saint-Pierre-Aigle, Saulchery, Sermoise, Somme-ron, Thuel (Le), Vaux-Andigny, Vierzy, Villers-Cotterêt

Cécile SOUCHON Directeur des Archives de l'Aisne

### **DEPARTEMENT DES ARDENNES : ARCHIVES DEPARTEMENTALES**

Les versements de la préfecture et de l'inspection académique ayant été totalement détruits à Mézières en 1940, la série T n'est composée que des versements effectués après 1945.

### **Fonds de la préfecture**

Circulaires du ministre de l'Education nationale au préfet, affaires soumises au Conseil général, instructions, depuis 1922. Constructions scolaires, depuis 1920. Allocations scolaires, bourses, subventions, équipements sportifs.

### **Fonds de l'inspection académique**

Conseil académique, 1920-1930. Guerre de 1914-1918 : traitements des instituteurs réfugiés et des instituteurs restés en pays envahi. Guerre de 1939-1945 : mobilisation des instituteurs, affectations spéciales. Dossiers individuels du personnel, depuis 1920. Enseignement primaire et primaire supérieur, depuis 1920. Ecoles normales, depuis 1920. Bourses 1882-1907 et 1926-1942. Examens ; brevet supérieur, brevet élémentaire, brevet élémentaire du premier cycle, certificat d'aptitude professionnelle, entrée dans les collèges d'enseignement technique et les écoles normales.



## DEPARTEMENT DES ARDENNES : ARCHIVES COMMUNALES

Les archives de la ville de Charleville ont été déposées aux Archives départementales en 1969. Le répertoire qui a été dressé des séries modernes par Hubert Collin et Roger Lefèvre en 1979 permet d'avoir une vue précise des documents municipaux antérieurs à 1940 concernant : le Comité d'instruction primaire de l'arrondissement de Charleville, le personnel enseignant, les bourses, les écoles maternelles et primaires, les écoles primaires supérieures de garçons et de filles, le collège communal, le lycée Chanzy et le lycée Sévigné, l'école normale d'instituteurs... (1R1 à1R44).

A Sedan, le répertoire des Archives municipales rédigé en 1963 par Anne Zundel permettra de consulter des documents du XDC\* siècle concernant le collège Turenne, le collège déjeunes filles et les écoles communales (R 1 à 36). Un exemplaire de ce répertoire peut être consulté aux Archives départementales.

## DEPARTEMENT DU PAS-DE-CALAIS : ARCHIVES DEPARTEMENTALES

Nous reproduisons le récolement que nous a adressé Mlle Catherine Dhérent, directeur des Archives du Pas-de-Calais, concernant la série T et les sources complémentaires relatives à l'enseignement. H n'existe qu'un récolement rapide avec des analyses très sommaires sans classement, dont une partie seulement a été dactylographiée. Seules les archives des établissements scolaires ont été bien analysées et classées. Les dossiers des enseignants sont en cours d'inventaire sur fiches (nom et prénom, date de naissance, remarques intéressantes). Environ 2060 dossiers sont à l'heure actuelle analysés. Toutes les cotes sont donc provisoires.

### Séries T

Voici en quelque sorte le sommaire de cette

série : T 1 à T 9 Ecoles professionnelles

T 8 : Institut industriel du Nord, bourses.	1897-1925
T 9 : Ecoles des maîtres-mineurs de Douai. Concours d'admission et bourses départementales.	1911-1931
T 14 à T 52 Comptabilité.	1844-1942
T53 à T55 Hygiène scolaire.	1891-1923
T56 à T59 Accidents dans les écoles.	1908-1941
T60 à T63 Education physique.	1872-1911
T64 Cours d'adultes.	1869-1913
T 65 à T 69 Récompenses et distinctions.	1895-1931
T 70 à T 71 Enseignement de la couture et de la dentelle.	1894-1932
T72 à T73 Bibliothèques scolaires.	1891-1921
T74 à T83 Sociétés d'oeuvres post-scolaires.	1879-1931
T84 à T89 Laïcisation d'écoles.	1879-1909
T 95 à T 107 Enseignement primaire supérieur.	1886-1946
T 108 à T 123 Ecoles normales primaires.	1845-1935
T 124 à T 125 Ecoles chrétiennes.	An XD-1873
T 126 à T 127 Etablissements congréganistes.	1870-1886
T 128 à T 145 Ecoles libres.	1859-1937
T 146 à T 196 Enseignement secondaire.	An VIII-1928
T 197 à T 231 Enseignement supérieur, dont T227 : faculté de droit de l'université de Lille. Etats des étudiants du Pas-de-Calais.	1907-1910
T 232 à T 298 Instruction primaire.	AnVm-1943
T 233 à T 243 : Etats de situation.	An VUI-1939
T 244 à T 246 : Fréquentation scolaire.	1859-1943
T 247 à T 272 : Personnel.	An VHI-1935
T 273 à T 288 : Créations d'écoles et d'emplois.	1818-1916
T 289 à T 298 : Bâtiments scolaires.	1861-1938
T 299 à T 347 Archives départementales.	
T 299 à T 345 : Archives départementales.	1821-1944
T 346 à T 347 : Archives communales. Archives hospitalières et tribunaux.	An XDI-1944
T 348 à T 355 Bibliothèques.	AnVJU-1934
T 356 à T 361 Sociétés savantes, littéraires et artistiques.	1817-1929
T 356 : Commission des Monuments Historiques.	1839-1920
T 357 : Sociétés savantes.	1866-1929
T 358 à T 360 : Sociétés artistiques.	1817-1909
T 361 : Sociétés musicales.	1864-1911

T 362 à T 370 Monuments historiques.	An IX-1929
T 371 à T 374 Beaux-Arts.	An XIII-1913
T 375 à T 379 Musées.	1821-1913
T 380 à T 383 Hommages publics.	1818-1934
T 384 à T 385 Théâtres.	1807-1913
T 386 à T 387 Sciences et arts.	AnVFFL-1847
T 389 à T 415 Enseignement technique.	1889-1942
T 416 à T 588 Enseignement primaire.	1832-1945
T 589 à T 604 Enseignement secondaire dont Grands-Anglais à Douai.	An 11-1951 1832
T 605 à T 726 Enseignement technique, dont :	1893-1947
T 644 : Ecole technique de Douai. Bourses du Comité central de secours de la catastrophe de Courrières.	1925-1935
T 650 : Ecole technique des mines de Douai. Bourses départementales.	1931-1938
T 651 : Ecole pratique de garçons de Douai. Bourses départementales.	1938-1939
T 653 : Ecole pratique de garçons de Douai. Bourses départementales.	1930-1934
T 654 : Ecole des maîtres-mineurs de Douai. Programme 1940.	
T 661 à T 664 : Ecole nationale professionnelle d'Armentières. Bourses départementales.	1931-1940
T 672 : Ecole nationale d'arts et métiers de Lille. Bourses départementales.	1932-1938
T 673 à T 676 : Institut industriel du Nord. Bourses départementales.	1925-1939
T 727 à T 730 Enseignement privé.	1810-1946
T 747 à T 945 Archives départementales.	1894-1973
T 946 à T 983 Monuments historiques.	AnLX-1984
T 984 à T 3416 Enseignement primaire et secondaire, public et privé, dont	1852-1972
T 1579 à T 1919 : examens.	1879-1972
T 993 à T 997, T 1165 à T 1167, T 2275, T 2290 à T 2370 bis : dossiers d'enseignants.	
T 2276 à T 2289, T 2371 à T 2961 : archives d'établissements scolaires, notamment collège de Barlin (T 2376), collège de Bruay-en-Artois (T 2398-2400). Ecoles et lycées de Saint-Omer (T 2855-2934).	
T 4078 à T 4084, T 4143 à T 4149, T 4170, T 4244 à T 4253 Archives d'établissements scolaires.(pour ceux-ci, existe un inventaire spécial). Il faut y ajouter 322 liasses de supplément sans ordre, portant chacune sur les sujets déjà cités, surtout depuis le début du siècle (un peu datant de la fin du XIX <sup>e</sup> siècle).	
Dont pour le Nord :	
T Suppl. 164 Institut agricole du Nord de la France, Université de Lille.	1930-1941
T Suppl. 186 Cités universitaires de Lille et Paris.	1928-1938
T Suppl. 239 Bourses départementales :	
Ecole pratique de Douai.	1939-1940
Ecole d'arts et métiers de Lille.	1919
T Suppl. 253 Ecole nationale des arts et métiers de Lille, bourses départementales.	1938-1947
T Suppl. 254 Ecole technique des mines de Douai, concours d'admission et bourses départementales ; bourses du comité de secours de la catastrophe de Courrières.	1939-1947
T Suppl. 256 Ecole nationale professionnelle d'Armentières, bourses départementales.	1940-1947
T Suppl. 262 Bourses départementales. Institut industriel du Nord et autres écoles.	1939-1947
T Suppl. 267 Bourses nationales : Arts et Métiers de Lille.	1921

### Compléments dans la sous-série E, dépôt des communes

E Dépôt 162/H 4 et R 2 "La jeunesse prévoyante société de secours mutuels et de retraite du canton de Norrent-Fontes : comptes, liste des élèves.	1898-1912
E dépôt 212/R 1 Etablissement d'une école de filles à Brévillers ouvertes aussi aux communes de Capelle-lès-Hesdin et Guigny, contrat avec	
Mlle Duval de Haut-Marest.	1856
Abandon de l'école congréganiste.	1908
E dépôt 273/R Société scolaire de secours mutuels et de retraite formée entre les élèves et les anciens élèves des écoles publiques du canton de Samer : registre des cotisations. 1908-1919	
Livret de sociétaire.	1925-1927
E Dépôt 278/M Création de cours d'adultes pour les communes de Douvrin-le-Marais et de Vaudricourt.	1899, 1908
E Dépôt 318/R 1 Statistiques des écoles du canton d'Etaples.	1816-1831
Registre aux délibérations du comité de surveillance de l'instruction primaire du canton.	1816-1824
E Dépôt 318/R 2 Création d'une école élémentaire d'enseignement mutuel à Etaples, plan, mobilier.	1818

- E Dépôt 368/R Registre des enfants de Gaudiempré adhérents à la Société du Prince impérial. 1862-1869
- Dépôt 859/ R 3 Etablissement d'une religieuse de la Providence de Rouen à la tête de l'école congréganiste d'Oeuf-en-Ternois : enquête, fondation. 1859
- E Dépôt 874/R 2 "L'Union scolaire de Wanquetin" société encourageant la mutualité scolaire organisant les fêtes, soutien de l'école laïque : déclaration (13/1/1906), statuts, registre des délibérations. 1905-1914

### Série W

La série W en cours de corrections d'analyses et d'indexation pour les documents versés par le Bureau des Affaires scolaires et culturelles de la Préfecture comporte de très intéressants ensembles dont certains documents datent même parfois de la fin du XIX<sup>e</sup> siècle et seront réintégrés. Les dossiers les plus nombreux sont ceux des constructions scolaires (avec plans et photographies) et des visites d'inspections. S'y trouvent des dossiers sur les écoles professionnelles du Nord, en particulier celle des Mines de Douai.

### Compléments dans la série J

- 1 J 775 Ville de Boulogne-sur-Mer. Bureau de l'instruction publique ; fournitures scolaires ; librairies ; formulaire imprimé de demandes de livres portant la nomenclature des manuels scolaires en usage. XIX<sup>e</sup>S.
- 1 J 1053 Cahier de notes de géographie appartenant à Emile-Henri Louchet, élève de l'école normale de Dohem. Photoc. 168 p. 1876-1878
- 1 J 1053 Cours de pédagogie donné en 1877-1879 au cours normal de Dohem. Cahier d'Emile Louchet. Photoc. 163p. 1877-1879

### Compléments dans la sous-série 1 Mi

- 1 Mi 672 L. Mordacq, "Notes sur les instituteurs et institutrices publics de l'arrondissement de Béthune (1853-1854);' Aperçu du local et du mobilier des écoles publiques (petit registre 11/18, n. page.).

Catherine DHERENT Directeur des Archives du Pas-de-Calais

## DEPARTEMENT DE LA SOMME : ARCHIVES DEPARTEMENTALES

Hormis les fonds du rectorat d'Amiens (1809-1848) concernant l'Aisne, l'Oise et la Somme et ceux des comités d'instruction primaire de la Somme (1824-1850) auxquels Joseph Estienne a consacré d'abord un *Répertoire numérique* (1933) puis un *Inventaire sommaire* (1950), la série T des Archives départementales de la Somme n'est ni répertoriée ni même classée. Les dossiers relatifs à l'enseignement sont actuellement répartis ainsi :

### Fonds de la préfecture

Instructions, rapports, situations mensuelles, statistiques, personnel, comités d'instruction publique, ouverture ou suppression d'écoles. Collèges, écoles normales, écoles congréganistes, écoles et enseignement spéciaux et divers.

### Fonds de l'inspection académique

#### 1) Administration générale

Instructions, correspondance, rapports, conseils académiques, personnel, traitements, etc.

#### 2) Instruction primaire

Arrêtés préfectoraux, bourses, brevets et certificats. Caisse des écoles, conférences pédagogiques, Conseil départemental, délégations cantonales, écoles normales, enseignement libre, fréquentation scolaire, gratuité, inspections, plans d'écoles, mobilier, livres, personnel, œuvres et sociétés diverses, etc.

#### 3) Enseignement secondaire

Rapports, personnel, budgets et comptes, collèges, lycées, enseignement libre, baccalauréat.

La série T comprend en outre un ensemble *dedossiers communaux* contenant des documents puisés dans les divers fonds précédemment mentionnés : constructions, travaux, fournitures, rapports sur l'instituteur, etc.

Instruments de recherche : un récolement manuscrit très approximatif et provisoire existe pour chacun des fonds mentionnés ci-

dessus. Série J

- J 2624 Monographie de l'école normale d'instituteurs d'Amiens par M. Quénardel, directeur. Ms., 31 p. 1889
- J 2724 Université populaire. 1900-1908
- 4 J 134-151 Fonds Bazot. Pièces concernant : établissements d'enseignement primaire et secondaire et salles d'asile à Amiens ; collèges d'Abbeville et de Péronne ; comité d'instruction publique de l'arrondissement de Péronne ; écoles de médecine, de botanique, de dessin, de musiques d'équitation à Amiens. An K-1863

## DEPARTEMENT DE LA SOMME : ARCHIVES MUNICIPALES D'AMIENS

Les documents relatifs à l'enseignement sont compris dans la série R, Instruction publique. Sciences, lettres et arts. An V-1929

Ces archives sont conservées à la Bibliothèque municipale d'Amiens. Instruments de recherche : Répertoire photocopié, 20 p.

Anne-Marie COUVRET Directeur des Archives départementales de la Somme

# Orientation bibliographique

Une bibliographie d'histoire de l'éducation et des institutions d'enseignement sur le plan national et même sur le seul plan de la circonscription académique prendrait de telles proportions que nous avons renoncé à l'entreprendre et que nous devons nous contenter de donner une simple orientation bibliographique.

## L'enseignement en France au XIX<sup>e</sup> et XX<sup>e</sup> siècles

Le chercheur en matière d'histoire de l'enseignement a la chance de pouvoir disposer d'un excellent guide publié en 1985 par l'Institut national de recherche pédagogique : *Histoire de l'enseignement XIX<sup>e</sup>-XX<sup>e</sup> siècles. Guide du chercheur* sous la direction de Thérèse Charmasson, Paris, I.N.R.P., 1926, 229 p. La première partie de cet ouvrage, (pp. 9 à 50) est consacrée à une "Orientation bibliographique" par Martine Sonnet.

D sera bon pour classer et choisir les meilleurs outils dans une abondante production de consulter l'article de Louis Trénard, "Histoire des sciences de l'éducation (période moderne)", dans *la Revue historique*, t. CCLVII, 1977, pp. 429-472.

Le même auteur, sous une forme plus condensée adonné un article dans *L'Information historique* de 1986 (pp. 163-166) qui sera lu avec profit : Une orientation féconde : l'histoire de l'éducation!

La recherche bibliographique peut être élargie en ce qui concerne les travaux parus à partir de 1976, grâce aux recensements publiés chaque année dans la revue *Histoire de l'éducation* éditée par l'Institut national de la recherche pédagogique depuis 1979.

Les titres des ouvrages et articles sont classés selon un cadre méthodique ; un index des noms d'auteurs, un index géographique et un index des personnes et personnages cités permettent une recherche aisée.

Les inventaires publiés dans la série T des Archives départementales seront aussi utilement consultés lorsqu'ils comportent une bibliographie en introduction, c'est le cas notamment du *Répertoire numérique détaillé de la série T des Archives de la Marne* dressé en 1972 par René Gan-dilhon (pp. XXIX-LXVU), également du *Répertoire de la série T des Archives des Bouches-du-Rhône* publié en 1982 par Jean Mourgues sous la direction de Madeleine Villard.

L'histoire de l'enseignement apparaît en tant que rubrique dans les cadres de classement systématiques de plusieurs bibliographies historiques, la principale est la :

*Bibliographie annuelle de l'histoire de France* paraissant depuis 1956. Le premier volume recense les ouvrages et articles de revues parus en 1955 (4.890 numéros). Ce recensement est suivi d'un index matières et d'une table des noms d'auteurs.

Avant cette *Bibliographie annuelle* trois répertoires recensent les travaux parus sur l'histoire de France entre 1866 et 1912 puis entre 1920 et 1931 (dans le cadre de classement systématique figure une rubrique "Instruction publique") :

Caron (Pierre), *Bibliographie des travaux publiés de 1866 à 1897 sur l'histoire de France depuis 1789*, Paris, 1912, XXXIX-831 pp. (Publication de la société d'histoire moderne).

Brière (Gaston), Caron (Pierre), *Répertoire méthodique de l'histoire moderne et contemporaine de la France pour l'année...* (1898 à 1911-1912). Paris, 1899-1914, 11 vol.

Caron (Pierre), Stein (Henri), *Répertoire bibliographique de l'histoire de France*, Paris, 1923-1938, 6 vol.

Ce dernier répertoire recense les publications de 1920 à 1931.

## Bibliographies régionales

La production historique et archéologique des sociétés locales par départements antérieure à 1940 est recensée dans les publications bien connues de Lasteyrie et Vidier, 9 volumes 1888-1910 et de Gandilhon et Samaran, 5 vol. 1944-1961, *Bibliographie générale des travaux historiques et archéologiques publiés par les sociétés savantes de la France*.

La première publication recense les travaux des sociétés des origines à 1910, la seconde de 1910 à 1940.

Depuis sa création en 1910 et jusqu'au tome 27 de 1944, n° 1, la Revue *du Nord* a publié une bibliographie régionale des travaux récemment parus, incluse dans chacun de ses quatre numéros annuels. Cette revue a publié en 1985 *une Bibliographie sur l'enseignement dans le Nord -Pas-de-Calais* établie par Bernard Ménager et Nadine Malle-Grain. Signalons encore que quatre tables de la revue ont été publiées : 1910-1950 ; 1951-1960; 1961-1970 et 1971-1980.

Depuis 1982, le Centre d'histoire de la région du Nord et de l'Europe du Nord-Ouest publie chaque année ou tous les deux ans *une Bibliographie d'histoire régionale* comprenant le relevé des ouvrages, des articles de revues et des mémoires de maîtrise, D.E. A. ou thèses concernant les trois départements du Nord, du Pas-de-Calais et de la Somme.

Pour les mémoires de maîtrise ou D.E.S. soutenus à Lille en histoire de 1904 à 1984 un Répertoire a été dressé par Nadine Malle-Grain en 1987, il est complété par *un Répertoire des travaux de recherche* soutenus en France et Belgique (Maîtrise - D.E. A. et Thèses) par Martine Aubry pour la période moderne (Révolution française incluse) publié en 1989 par le Centre d'histoire de la région du Nord et de l'Europe du Nord-Ouest. Trois index (auteurs, analytique et géographique) facilitent la consultation de ces deux ouvrages.

Signalons enfin qu'une bonne connaissance des monographies locales peut être donnée dans chaque département par la consultation du catalogue par matières des bibliothèques des Archives départementales.

# **RÉPERTOIRE**

# Administration académique

## INSTRUCTIONS GÉNÉRALES : CIRCONSCRIPTION ACADÉMIQUE

- 2 T1 Instructions et correspondance ministérielle concernant l'administration académique : personnel, comptabilité. 1829-1847
- 2T2 Arrêté portant suppression de l'académie d'Amiens (7 sept. 1848) (28). Organisation d'un rectorat départemental du Nord (août 1850). Correspondance ministérielle.

1847-1853

## COMPTES ET BUDGETS DE L'ADMINISTRATION ACADÉMIQUE INSTRUCTIONS

- 2 T 3 Budgets et comptes des dépenses de l'administration académique. 1844-1853
- Le budget de l'académie ne comporte en 1845 que quatre articles : 1 ° Traitements (un recteur, deux inspecteurs, un secrétaire) ; 2° Frais de bureau ; 3° Frais de tournées du recteur et des inspecteurs ; 4° Dépenses diverses.
- 2 T 4 -13 Budgets et comptes de l'administration académique. Instructions et correspondance ministérielle.

1854-1906

- 4 1854-1857  
5 1858-1860  
6 1861-1864  
7 1865-1868  
8 1869-1874  
9 1875-1879  
10 1880-1884  
11 1885-1890  
12 1891-1898  
13 1899-1906

## HÔTEL ACADÉMIQUE : MOBILIER

- 2 T14 Hôtel académique et facultés. Aménagement dans une partie du bâtiment du Mont-de-Piété : devis estimatif, plans et élévations par Meurant, architecte. Correspondance (1856). Inventaire général du mobilier de l'Hôtel académique de Douai (1830-1877). Vente d'objets mobiliers réformés (1850-1857). 1830-1877

---

(28)L'Aisne est rattachée à la nouvelle académie de Reims, l'Oise à celle de Paris, la Somme à celle de Douai.

# Affaires générales concernant tous les ordres d'enseignement

## INSTRUCTIONS GENERALES ET CORRESPONDANCE MINISTERIELLE

2T15 Instructions et correspondance ministérielle (1810-1839).  
 Décisions du Conseil de l'instruction publique (1815-1843). 1810-1843

2 T16-33 Circulaires et instructions ministérielles. 1840-1940

16 1840-1883  
 17 1883-1890(29)  
 18 1891-1902  
 19 1903-1904  
 20 1905-1907  
 21 1908-1911  
 22 1912-1914, 1918-1919  
 23 1919-1920  
 24 1921-1922  
 25 1923-1925  
 26 1926  
 27 1927-1928  
 28 1929-1930  
 29 1931-1933  
 30 1934-1935  
 31 1936-1938  
 32 1939  
 33 1940

2 T 41-42 Enregistrement de la correspondance reçue ou envoyée dans un ordre méthodique.

41<sup>1\*</sup> décembre 1874 février 1880

41<sup>2\*</sup> février 1880 octobre 1881

42<sup>1\*</sup> novembre 1881 janvier 1890

42<sup>2\*</sup> juillet 1890 août 1896

2T43\* Enregistrement de la correspondance concernant l'enseignement secondaire.

43<sup>1\*</sup> novembre 1881 octobre 1888

43<sup>2\*</sup> novembre 1888 juillet 1894

43<sup>3\*</sup> juillet 1882 novembre 1890

(filles)

2 T44\* Enregistrement de la correspondance concernant l'enseignement primaire.

novembre 1881-septembre 1891

2 T 45 \* Enregistrement de la correspondance concernant l'enseignement secondaire des jeunes filles et l'enseignement primaire. (30)

octobre 1891-août 1896

2 T 46\* Registre de copies de lettres du recteur au ministre de l'instruction publique. (31)

8 novembre 1854-25 juin 1858

2T47\* Registre de copies de circulaires du recteur aux inspecteurs et chefs d'établissements. (32)

1856-1861

2 T48\* Enregistrement du courrier adressé au ministère.

1914-1921

## ENREGISTREMENT DE LA CORRESPONDANCE REÇUE OU ENVOYEE

2 T 34\*-40\* Enregistrement de la correspondance reçue ou envoyée dans l'ordre chronologique. 1829-1874

34 <sup>1*</sup> avril 1829	janvier 1830
34 <sup>2*</sup> janvier 1830	août 1831
35 <sup>1*</sup> octobre 1833	décembre 1835
35 <sup>2*</sup> décembre 1835	décembre 1837
36 <sup>1*</sup> janvier 1838	août 1840
36 <sup>2*</sup> mai 1843	octobre 1845
37 <sup>1*</sup> octobre 1845	juillet 1847
37 <sup>2*</sup> juillet 1847	février 1848
38 <sup>1*</sup> février 1848	février 1850
38 <sup>2*</sup> février 1850	janvier 1855
39 <sup>1*</sup> octobre 1859	juillet 1863
39 <sup>2*</sup> juin 1867	avril 1871
40* avril 1871	décembre 1874

(30) Ces registres n'ont pas été poursuivis à la suite d'une décision rectorale du 10 octobre 1896.

(31) A la fin du registre : enregistrement des mandats envoyés, 1875-1881.

(32) En deuxième partie du volume : enregistrement des nominations du 1<sup>er</sup> septembre 1875 au 1<sup>er</sup> novembre 1879

(29) A partir de 1883, séries de circulaires numérotées sous chemises comportant les analyses de ces circulaires



## REGISTRE DES ARRÊTES DU RECTEUR ET CIRCULAIRES RECTORALES

- 2 T 49\*-51 \* Registres des arrêtés du recteur : nominations pro- visoires de professeurs ou d'instituteurs, révo- cations, fixation des dates de distribution des prix, nomination de membres de conseils et comités divers, jury d'examens. 1821-1878
- 49\* 1<sup>er</sup> novembre 1821 20janvier 1846 50\*  
20janvier 1846 26 novembre 1852
- (33)
- 51\* 26 novembre 1852 22juillet 1878(34)
- 2 T 52-53 Circulaires rectorales (classées par années dans des chemises donnant les analyses). 1850-1892
- 52 1850-1851  
53 1882-1892
- 2 T 54 Décisions rectorales. Etats par trimestre des affaires sur lesquelles il a été statué par le recteur (exécution de l'arrêté du 28 juin 1869). 1870-1879

## CONSEIL ACADÉMIQUE : INSTRUCTIONS, ÉLECTIONS, PROCÈS-VERBAUX DES RÉUNIONS

- 2T55 Circulaires. Nominations des membres. Corres- pondance. 1810-1854
- 2T55bis-66\* Registres de délibérations du conseil aca- démique. 1810-1892
- 55bis\*avril 1810-octobre 1814(35)
- 56\* octobre 1817-octobre 1826
- 57\* mars 1827-novembre 1846
- 58\* décembre 1846-mars 1851
- 59\* avril 1851-février 1853
- 60\* mars 1853-juillet 1854
- 61\* juin 1855-juin 1857
- 62\* 1857-1859
- 63\* 1860-1864
- 64\* 1859-1861,1865-1883
- 65\* 1883-1887
- 66\* 1887-1892
- 2T67\* Etat récapitulatif des arrêtés du conseil académi- que établissant les bases de l'assiette de la rétribu- tion due par les divers chefs d'école, donnant par établissement : le nom du directeur, le prix de pen- sion, le taux de rétribution. 1835-1844
- 2 T 68\* Etat récapitulatif des arrêtés du conseil académique établissant les sommes dues par les chefs d'institution et les maîtres de pension. 1835-1844
- 2 T 69 Constitution du conseil académique de la nouvelle circonscription (cinq départements). Instructions

du 23 octobre 1854. Nomination des membres du premier conseil. Session de juin 1855.1854-1855  
Discours d'ouverture du recteur. Comptes-rendus des séances. Rapports des inspecteurs d'académie sur la situation de l'enseignement secondaire et l'enseignement primaire dans chacun de leurs départements. Rapport général sur les établissements publics et libres d'instruction secondaire).

- 2 T 70 Conseil académique : session de novembre 1855. 1855
- Comptes-rendus des séances. Rapports sur l'enseignement supérieur (rapport de Pasteur sur la faculté des sciences). Discours prononcé par Pasteur lors de la rentrée solennelle de la faculté des sciences, le 20 décembre 1855. Rapport de Pasteur sur l'ensemble des écoles de médecine (Lille, Amiens, Arras). Rapport sur les écoles normales. Liste des livres soumis à l'approbation du conseil.
- 2T71-113 Conseil académique: sessions de juin et de novembre. 1856-1938
- La session de juin est consacrée à l'examen de la situation dans les enseignements secondaire et primaire, la session de novembre à l'enseignement supérieur et à l'examen des livres de l'instruction primaire soumis à l'approbation du Conseil. Après 1870, les dossiers sont moins complets, dans la session de juin, manquent souvent les rapports d'inspecteurs d'Académie de certains départements : les dossiers de la session de novembre deviennent de plus en plus réduits, ne contenant plus les rapports des doyens de facultés.
- 71 1856(36)
- 72 1857
- 73 1858(37)
- 74 1859
- 75 1860(38)
- 76 1861
- 77 1862
- 78 1863
- 79 1864
- 80 1865
- 81 1866(39)
- 82 1867
- 83 1868 et 1869
- 84 1870
- 85 1871
- 86 1872 (40)
- 87 1873(41)
- 88 1874
- 89 1875
- 90 1876
- 91 1877
- 92 1878
- 93 1879
- 94 1880
- 95 1881
- 96 1882
- 97 1883
- 98 1884(42)

(36)Dans le dossier de novembre : rapport de Pasteur sur la faculté des sciences.

(37)Le dossier de juin renferme un rapport général sur les salles d'asile de l'académie et les nominations de membres du Conseil.

(38)A la session du juin rapport sur l'organisation des écoles médecines et de pharmacie conformément à une circulaire du 22 mai 1860.

(39)Dans le dossier de la session de juin, on trouvera : la statistique des élèves fréquentant les écoles primaires de 1832 à 1863 ; les rapports généraux faits au nom du conseil académique de 1858 à 1864 par la commission de l'enseignement secondaire et par la commission de l'enseignement primaire ; les vœux émis par le conseil académique de novembre 1854 à juin 1866.

(40)A la session de juin : vœu pour la création d'une faculté de médecine de Lille

(41)Le dossier de juin manque.

(42)A la session de juin : dépôt des rapports sur le nouveau plan d'études dans l'enseignement secondaire adopté par le Conseil supérieur en 1880 (circulaire ministérielle du 24 mai 1884), discussions sur le projet de constitution d'Université.

(33)En fin de volume : peines prononcées par les comités du ressort contre différents instituteurs, 1849-1850.

(34)Sur les pages 355, 359, 363, 367, 371, 375 et 379 : félicitations ou réprimandes décernées à des instituteurs du département du Nord.

(35) Registre retrouvé sous la cote E 2827 (succession de Lucien Lemaire, 1930).

**DOSSIERS PERSONNELS : FONCTIONNAIRES  
ENSEIGNANTS OU ADMINISTRATIFS AVANT LE  
1<sup>er</sup> JANVIER 1895**

- |  |  |  |
|--|--|--|
| <p>99 1885<br/>100 1886<br/>101 1887<br/>102 1888<br/>103 1889<br/>104 1890<br/>105 1891<br/>106 1892<br/>107 1893<br/>108 1894<br/>109 1895(43)<br/>110 1896<br/>111 1897<br/>112 1898<br/>113 nov. 1898-nov. 1904<br/>114 Procès-verbaux des séances. 1905-1912<br/>115-117 Rapports des inspecteurs<br/>d'académie. Statistique des élèves.<br/>1904-1918<br/>117 1904-1907<br/>116 1908-1912<br/>117 1913-1918<br/>118-122 Procès-verbaux des séances.<br/>Rapports, Statistique. 1920-1924<br/>118 1920<br/>119 1921<br/>120 1922<br/>121 1923<br/>122 1924<br/>123 Installation de nouveaux membres.<br/>Stages. Congés. 192<br/>4<br/>124 Procès-verbaux des séances. Rapports. 192<br/>5<br/>125 Elections partielles.<br/>Frais de voyages. 192<br/>5<br/>126-127 Procès-verbaux. Rapports.<br/>Statistique. 1926-1927<br/>126 1926<br/>127 1927<br/>128 Statistiques. Certificats de stage. 1927<br/>129-139 Procès-verbaux. Rapports.<br/>Statistique. 1928-1938<br/>129 1928<br/>130 1929<br/>131 1930<br/>132 1931<br/>133 1932<br/>134 1933<br/>135 1934<br/>136 1935<br/>137 1936<br/>138 1937<br/>139 1938</p> | <p>2 T140 Elections pour le conseil académique et le Conseil<br/>supérieur de l'instruction publique. 1880-1895</p> <p>2 T141 Elections pour le conseil académique.<br/>1896-1904, 1906, 1908, 1912, 1924-1925, 1927</p> | <p>2 T142-511 Dossiers individuels des membres de<br/>l'enseignement supérieur et secondaire et des<br/>membres du personnel administratif nés avant le<br/>1<sup>er</sup> janvier 1895. Un index alphabétique sur fiches<br/>a été établi donnant pour chaque fonctionnaire la<br/>date et le lieu de naissance. Pour le supplément<br/>507-511, le répertoire relève les noms de chaque<br/>fonctionnaire.</p> <p>142 Abadie Louis - Alavoine René<br/>143 Alazard René-Allègre (abbé)<br/>144 Allégret Alexandre - Andioen Berlin<br/>145 André Jean - Anquier Noël<br/>146 Ansecache Charles - Araud Madeleine<br/>147 Arbenz Suzanne - Arnould Jules<br/>148 Arnoux Alice - Aubier Marie-Louise<br/>149 Aubril Edmond - Aulard Jacques<br/>150 Aulner René - Bach-Mengus Berthe<br/>151 Bach Jean-Louis - Bailleul Jules<br/>152 Bailliart Jules - Balança Albert<br/>153 Baldy Auguste - Barbaud Joseph<br/>154 Barbe Emile - Bardenat Emilie<br/>155 Bardin Jules - Barthélémy Hippolyte<br/>156 Barthélémy J.-B. - Baud-Liénart<br/>Blanche<br/>157 Baud Jean - Bazot Louis-Marie<br/>158 Beamish - Becker Eugénie<br/>159 Becker-Delabarre G. - Bejeau Jeanne<br/>160 Bêle Marcel - Benoist Jules<br/>161 Benoît Albert - Berland Eugène<br/>162 Berlemont Ernest - Bernard Victor<br/>163 Bernardi Jean - Berron Elie-Jean<br/>164 Berry Jeanne - Bertiau-Capelle Juliette<br/>165 Bertiaux Léon - Besnard Valentine<br/>166 Bessadet Constance - Bidault Marie<br/>167 Biebow-Boulan C. - Billotey Pierre<br/>168 Billy Jeanne - Bleront-Gruson Adeline<br/>169 Blet - Blondin Marcelle<br/>170 Blot Victor - Bonhenry Maurice<br/>171 Bonhomme Jules - Bouchait Hippolyte<br/>172 Bouche-Fossaert - Bouffez Louis<br/>173 Bougerai Edmond - Boulfroy François<br/>Boullay Charles - Bourdier Louis<br/>174 Bourdin César - Bourneville Pierre<br/>175 Bourniche Edouard - Bouville-Capez<br/>Elise<br/>176 Bouzou Louise - Brassier-Boucard<br/>Marcelle<br/>177 Braud Juliette - Bricout Prudent<br/>178 Bridel Lucien - Brocard Jean<br/>179 Brocart Jean - Broussey Georges<br/>180 Broux - Brunaux Léon<br/>181 Bruneau - Buchet Gaston<br/>182 Biichner Alexandre - Burgard Blanche<br/>183 Burghard Frédéric - Bussière Louis<br/>184 Bustarret Marguerite - Cagnard Louise<br/>185 Cagnard Paul - Caillet Louis<br/>186 Cailleux Bruno - Calmaire Henri</p> |
|--|--|--|

(43) A la session de novembre : affaire disciplinaire concernant une fraude au baccalauréat et affaires générales, 1880-1893.

- 187 Calme Berthe - Camus Ernest  
188 Caridillon J.-B. - Capela Jean  
189 Capelle Casimir - Carette Narcisse  
190 Carette Paul - Carlier Paul  
191 Carlier Rodolphe - Carot Etienne (dit Jules)  
192 Carpentier J.-B.- Carré Jean  
193 Carré Joseph - Cassabois Joseph  
194 Cassan Jean - Catelain Jules  
195 Catelain Nicolas - Caudron Ulysse  
196 Caudry Léon - Cazeneuve Valentin  
197 Cazes Jean - Chailley Hippolyte  
198 Chailloux Noël - Chanloup  
199 Chanson Charles - Charee Joseph  
200 Charff Alphonse- Charon Marie-Claire  
201 Charpentier Andrée - Chaudron Georges  
202 Chaumet Ferdinand - Chaymol Jean-Baptiste  
203 Chazarain Charles - Chevalier Jean-Baptiste  
204 Chevallier Frédéric - Cholez André  
205 Chollet Claudin - Christ Auguste  
206 Christofleau Marie - Clavel Victor  
207 Claverie Georges - Clot Emilie  
208 Clouet Clermont - Coffigniez Lucien  
209 Coffin Jean - Colin Valentine  
210 Colincamp Ferdinand - Collin Marie  
211 Collin Paul - Comere Louis  
212 Comes-Bou langer E. - Contet Charles  
213 Contet Marie - Cormorant Henri  
214 Cornaille Armand - Cotreaux-Briset Marie  
215 Cottard Frédérique - Courdain Théophile  
216 Courdaveaux - Cousin Yvonne  
217 Cousinet Roger - Couvreur Paul  
218 Couzinie - Creusot Marie-Félix  
219 Crevaux Pierre - Cuisset Albert  
220 Culty Marcelle - Daliphard Emile  
221 Dalle-Bogaert Louise - Danis Jules  
222 Danjon Romain - Dargem Henriette 223a Darin  
Maurice - Dauteuil Valentin 224b Dauthuile Albert -  
Davrinche Elisée 224c Davrout Gustave - Debuissier  
Paul  
224 Debus Germaine - Decroix Pierre  
225 Decrouez Alexis - Degré Eugène  
226 Degrengel Ernest - Delacour Suzanne  
227 Delacroix-Purnode J. - Delattre Louis  
228 Delaunay-Quentin Y. - Delecourt-Raillet Emile  
229 Delecroix Jeanne - Delhay e Romain  
230 Delhom Adrienne - Delsalle-Brevart Estelle  
231 Delsart Zéphyr - Demade-Brevart Estelle  
232 Demailly Gustave - Demeure Benoît  
233 Demiddeleir Augustin - Demoulin Ovide  
234 Demousseau Louis - Denis Jean-Baptiste-Marie  
235 Denis Joseph - Depitre Edgard  
236 Deplanque Paul - Delivery Marie-Jean-B.  
237 Dermie Armand - Desaint Jules  
238 Desanlis Gaston - Desdouits Pierre  
239 Desfeuilles Alphonse - Desleonet François  
240 Desmaisons Roger - Dessaint Paul  
241 Dessais Paul - Devallois Marie  
242 Devauchelle Félix - Devin François  
243 Devin Léon - Deze Charles  
244 D'Haese M. - Dherissart Pierre  
245 D'Hermies-Marchand G. - Diffloth Paul  
246 Digeon Aurélien - Dizy Victor  
247 Dlevaque Aimé - Dolinsky  
248 Dolle Louis - Donzalat Adrien  
249 Donze Gaston - Doublet Jules  
250 Doublot Jean-Baptiste - Douxami Henri  
251 Douzamy Jeanne - Druenes Leopold  
252 Drumel Etienne - Dubois Charles  
253 Dubois Claire - Dubois Lucien Emile  
254 Dubois Lucien Julien - Dubreuil Louis  
255 Dubreuil Paul - Duchange  
256 Duchat-Henriot Y. - Ducos-Collard Marguerite  
257 Ducottret Louis - Dufour Constantin  
258 Dufour Fernand - Duglin Wiliam  
259 Dugue Louis - Duminy  
260 Dumont Anatole - Dupin Louis  
261 Dupire Michel - Dupont Vincent  
262 Dupontreué-Thiery - Dupuy Octave  
263 Duqueine Charles - Durut Henri  
264 Dusart Albert - Duval Félicie  
265 Duval François - Elardin Georges  
266 Elbel Marie-Victor - Eprinchar d **Pierre**  
267 Ernout Alfred - Eustache Auguste  
268 Euvrard Xavier - Faivre Joseph  
269 Faivre Paul - Farigoule Louis (Jules Romains)  
270 Farocho n - Faure-Muret Pierre  
271 Faux Berthe - Fere Amédée  
272 Feret Louis - Fevre Victor  
273 Fevret André - Fievet Henri  
274 Fievet Louis - Fiocret Louis  
275 Fischer Hector - Flament Lucien  
276 Flament Maurice - Fleury nck Louise  
277 Flocart Albert - Foignet Horace  
278 Foiret Louis - Fontan Charles  
279 Fonte Raoul - Forget Maurice  
280 Foreron - Foubert Lucien  
281 Foubert Marie - Foulon Louis  
282 Fouquet Elise - Fournier Arthur  
283 Fournier Camille - Fraisse Jean  
284 Fraitot Emile - François-Pheulpin Cécile  
285 François Charles - Francq Prosper César  
286 Francq Prosper P. - Fritsch Paul  
287 Frixon Henri - F.T.N. Julien  
288 Fuchs-Chaux Marie - Gachlinger Henri  
289 Gagnet Berthe - Gallet Charles

- 290 Galletaud Joseph - Garçon Louis  
291 Garde Julie - Gascard Rose  
292 Gasnault Marie - Gaudin Jean-Marie  
293 Gaudin Yvonne - Gay Henri  
294 Gay Jules - Geenens Fernand  
295 Geenens Lucienne - Gendrop Jules  
296 Génères Marie - George Ulysse  
297 Georges - Gérard Yvonne  
298 Gérardin Edouard - Gernez Paul  
299 Géronimi Jean-F. - Gibout Marie  
300 Gibout Paul - Gillard Fernand  
301 Gille Henri - Gilotin Madeleine  
302 Giloux Louis - Girondelot Auguste  
303 Girot Claude - Godbout Armand  
304 Godebert Eugène - Gogois Emile  
305 Goisey Marie - Gonthier Julia  
306 Gonthier Octave - Goubet Marcel  
307 Goubet Raymond - Govin Marguerite  
308 Goy Louis - Grassard Léon  
309 Grasse Eugénie - Grenier Andrée  
310 Grenier Henri - Grimon Benjamin  
311 Grimplet Augustin - Groutel Emile  
312 Groux Marie - Guerin Albert  
313 Guerin Armand (abbé) - Guibert Charles  
314 Guibillon Alphonse - Guilhot  
315 Guillard Marie - Guillemain Claude  
316 Guillemain Louis - Guirand Félix  
317 Guiraudet Alexandre - Guyotjeannin Marguerite  
318 Haag Jules - Hainaut Fernand  
319 Hall-Courquin B. - Hanot François  
320 Hanot Hermand - Haudeville Léon  
321 Haudie-Culot Léa - Hébert Pierre  
322 Hebert-Duperon V. - Henneguet Henriette  
323 Hennemann Marcel - Henry Jean  
324 Henry Joseph - Herlemont Albert  
325 Herlemont Fénelon - Hersent Louis  
326 Hertz Robert - Hincelin Charles  
327 Hinglais Ulysse - Hortet Elisabeth  
328 Horuez Nestor - Huet Gabrielle  
329 Huet-Bouillet H. - Hupy Victor  
330 Hurand Rémi - Huys François  
331 Icole Jean-Baptiste - Jacob Jean-Louis  
332 Jacob Joseph - Jacquier Paul  
333 Jacquin François - Jaquier Paul  
334 Jardel Paul - Jeandot Joseph  
335 Jeandot Marie - Jezou Ernest  
336 Jobart Emile - Joron Léon  
337 Joselier Gustave - Jourdain Jean-Baptiste  
338 Jourdain Louis - Julien Germaine  
339 Julien Hubert - Keller Louis  
340 Kelsch Louis - Koszul André  
341 Koszutski Jean - Labbe Louis  
342 Labeix Yvonne - Lacotte Charles  
343 Lacour Rose - Lafitte Blanche  
344 Laffon Jacques - Lahaye Louis  
345 Laheyne Jules - Lallement Fernand  
346 Lallement Georges - Lambert Elie  
347 Lambert François - Lamoril Auguste  
348 Lamorlette Amédée - Lamy Marie  
349 Lamy Virgile - Lannois Edgard  
350 Lanoe-Roussel - Larchet Jules  
351 Larcheveque Alfred - Lasne Clotilde  
352 Lasne Fernand - Laude Pierre  
353 Laude Placide - Laurent Léon  
354 Laurent Louis - Lavaux Louis  
355 Lavaux Marguerite - Lebas Henri  
356 Lebas Jeanne - Leblanc Ernest  
357 Leblanc Henri - Lebris Francis  
358 Lebrun - Lecamp Charles  
359 Le Cardinal Jules.-M. - Leclercq Aristide  
360 Leclercq Charles - Lecœur  
361 Lecœur Gaston - Leconte Théodore  
362 Lecoq Marie-Stanislas - Lefas Alexandre  
363 Lefebvre - Lefebvre Jules  
364 Lefebvre Louis - Lefebvre Romain  
365 Lefebvre Théodore - Lefebvre Lucien  
366 Lefevre Paul - Legay Fernand  
367 Legendre - Legrand Emilie  
368 Legrand Fénélon - Legros Edmond  
369 Legros François - Leleu Félix  
370 Leleu Homère - Lemaire Clément  
371 Lemaire Edmond - Lemaire Lucien  
372 Lemaire Malvina - Lenglin Eugène  
373 Lenne Alexandre - Lepad-Bride Virginie  
374 Lepage-Lapierre M. - Leprinteur Marie  
375 Le Quere Léon - Leroy Benjamin  
376 Leroy Berthe - Leroy Louis Adolphe  
377 Leroy Louis Charles - Lescure Emilie  
378 Leseq Constant - Lesnes Marguerite  
379 Lesoille Louis - Letang Charles  
380 Letellier Jules - Levaux Jean-Baptiste  
381 Leveau - Leveque Ursule  
382 Levers Juliette - Lheureux Ferdinand  
383 Lheureux Flore - Libessart Adolphe  
384 Lichnerowicz Jean - Lipart Ernest  
385 Lips Marie - Loeffel Edouard  
386 Loetscher Jean-B. - Lordereau Emile  
387 Lorenzo Blanche - Louchez Georges  
388 Lounon Jean-Baptiste - Lourdel Pierre  
389 Lourme Léon - Lundy Jean  
390 Lupin Alexandre - Madurel Emile  
391 Madurel Félix - Magot Paul  
392 Magron Paul - Mahy  
393 Maiaux Jeanne - Mainfroy  
394 Mainguy Julien - Malcus Romuald  
395 Malet Emile - Mangin  
396 Mangin Jeanne - Maquart  
397 Maquinghen Jules - Marcoux Justine  
398 Marcq Georges - Marichelle Evelyne  
399 Maridort - Maroilles Victor (abbé)  
400 Marot Jean - Marsy Irma  
401 Marteaux Nicolas - Martin François  
402 Martin Gaston - Martin Louis  
403 Martin Maria - Martinage Marie  
404 Martinaud Jules - Masquillier Louis  
405 Massait Georges - Masson Suzanna  
406 Masson Victor - Mathieu Paul

- 407 Mathieu Suzanne -Mauchausat Gaston  
408 Maucourt Jean-B. - Mazabraud Marcelle  
409 Mazataud Marcel - Meillon-Roux Lydie  
410 Meissas (de) N. - Menier Jacques  
411 Menier Jean-Baptiste - Mercier Albert  
412 Mercier Alfred - Merlier Jules  
413 Merlin Jean - Metz Rosalie  
414 Metzger Jules - Mey Marguerite  
415 Meyer - Michel Charles  
416 Michel Edouard - Millerot François  
417 Millet Albert - Mirabel Gaston  
418 Miraton Henri - Monghal Jean-Baptiste  
419 Monginot Louis - Monseu Edouard  
420 Monsinjon Claude - Morchipont Elie  
421 Morcrette Marie - Morel Henri  
422 Morel Henriette - Morliere Henriette  
423 Mornet Daniel - Moulis Antoine  
424 Moullart Achille - Moux Justin  
425 Moux Paul - Nancey Léon  
426 Nanefte Jules - Neveux Orner  
427 Nezard Marguerite - Nicolle Pierre  
428 Nicot Albertine - Noiret Jules  
429 Noirot - Novel Joseph  
430 Noye Benoît - Orgias Gabriel  
431 Origny (d') Nelly - Pacot Marie  
432 Pacquez Gustave - Palante Georges  
433 Paldacci Jérôme - Parazols Thérèse  
434 Parent Alphonse - Parmentier Narcisse  
435 Parot Marie - Pattou Henri  
436 Pauchet Michel - Pein  
437 Peinte Léonce - Pelle Adolphe  
438 Pellecuer Pierre - Pépin Marie  
439 Pequignat Henri - Perrier Léon  
440 Perrigot Jules - Petel Edouard  
441 Petit Albert - Pette Michel  
442 Pettelat Henri - Philippon Louis  
443 Philippot Octave - Pichon Jules  
444 Picquet Marthe - Pillot Arthur  
445 Pilon Eustache - Pilot Suzanne  
446 Pique Alfred - Plique Marie  
447 Plonquet Charles - Poincenot Julie  
448 Point Gaston - Pommaret Camille  
449 Pomot - Portier Emile  
450 Poteau Léon - Pouthier Paul  
451 Poux Augustin - Preux Clémence  
452 Preux Leopold - Pronier Pierre  
453 Prophète Marguerite - Prusse Ernest  
454 Pruvost Aimé - Puvion Paul  
455a Quaghebeur Hubert - Queva Charles 455b Queva Mélanie  
- Rafichard Marcel 456a Rafin Reine - Rafa François (abbé)  
456b Ras Louise - Regnault Gustave 457a Regnault Louis -  
Renaud Paul 457b Renaudeau Fernand - Repelin Louis 458a  
Retaux - Richard Gustave 458b Richard Irma - Ridait Marie  
459a Ridoult Céline - Ris-Paquot Oscar  
459b Ritaine Jean-Marie - Robin Louis  
460 Robine Ernest - Roge Victor  
461 Rogeaux - Roman Julie  
462 Romani Barthélémy - Rosier Marthe  
463 Rosier Maurice - Roudier Marguerite  
464 Roudil Henri - Rousseau Louis  
465 Rousseau Marie - Roussotte Henri  
466 Routier Alfred - Royer Joseph  
467 Roze Marie - Ryckewaert Albert  
468 Sabathie-Caudrillier - Salmon Victor  
469 Salomé Elise - Saunier Thérèse  
470 Saurel Charles - Schmitt Alphonse  
471 Schmitt Charles - Seratzki Jean  
472 Serdet-Goiset Maria - Sgard Louis  
473 Siame Roger - Simond Jean  
474 Simonet Claude - Sombret Nellie  
475 Somme Louis - Soutar Florine  
476 Soutille Edmond - Sueur Raoul  
477 Suire Léonce - Sy Jean-Baptiste  
478 Syrmen Claire - Tancrez Marie-Louise  
479 Tandart Jean-Baptiste - Tellier Rosa  
480 Telliez Angèle - Tesnier André  
481 Tessier - Thery Louis  
482 Thery Paul - Thierry Paul  
483 Thiesset Emile - Thomas Paul  
484 Thomas René - Tilloy-Leprestre Laure  
485 Tilman Joseph - Tondelier Edmond  
486 Tondeur Charles - Tourneur Jeanne  
487 Tourneux Henri - Trannoy Ddefonse  
488 Travaille Fernande - Triplet-Marie  
Ernestine  
489 Triplot Emile - Tuchais Edmond  
490 Tulou Gabrielle - Vadez Louis  
491 Vaesken Abel - Vallet Léon  
492 Valiez Marie - Vanhove André  
493 Vanhoverbeke Julien - Varlet Fernand  
494 Varlet Gaston - Vauthier Louis  
495 Vautier Alexandrine - Verbiese Ernest  
496 Vercier Simon - Verlet Nicolas  
497 Vermersch Cyrille - Vidal Maurice  
498 Vidalene Gaston - Vilette Jacques  
499 Vilette Jean-Baptiste - Viollette Charles  
500 Vion Léon - Voisin Paul  
501 Voizard Eugène - Wallet Louis  
502 Wallet Marcel - Warnet Didier  
503 Warnier-Jainische P. - Wattelle Marthe  
504 Wattier-Frache C. - Wicquot Auguste  
505 Widal Charles - Woquier  
506 Worms Emile - Zivy Louis

#### DOSSIERS INDIVIDUELS : SUPPLEMENT

- 2 T 507 Michel Alphonse  
Michel-Dafronneville Félicie  
Michel Lucien  
Midoux Etienne  
Migneaux Adolphe  
Mignot Pierre  
Millet Joseph  
Millon Alphonse  
Millot Louis Alphonse  
Millot Louis Auguste

	Minard Césaire		Théodore Picard Pierre
	Minette Gustave		Picquet Charles
	Mingrat Joseph	2T510	Sabatier Paul
	Miraucourt Firmin		Sabras Constant Saby
	Mitaine Isidore		Louis Saint-Edmé
	Mithridate Louis		Hippolyte Saintes
	Mohr Désiré		Sainteville Cyprien
	Molin Fortuné		Saint-Joire Charles
	Mollien Auguste		Saint-Omer (de) Zéphyr
	Molloy Pierre-Marie		Sainton
	Monternault		Saint-Quentin Désiré
2 T 508	Montigny Emile Moral Henri Morançais François		Saint-Quentin Fénélon
	Morand		Salesse Jean Salesses
	Morat Pierre-Jean Mordret Eugène Moreau Joseph		Bernard Salmon Jules
	Morel Abel Morel Charles Morel Jean Morel		Sautre
	Joseph Morel Maximilien Morel Théodore		Schmelz Ferdinand
	Morelle Auguste Morelle Emile Moret Clémence	2T511	Schmidt Charles Scribe
	Mouraux Justin Mousry Edmond Moussu Fabien		Selmer Frédéric
	Moutaux Louis Mouton Léon Mouton Louis Moy		Vaillant Fénelon
	Léon Moysse Ernest Mrozowski Muchembled		Vandenbergh Emile
	Muller Joseph		Vandepitte Alexis
2 T 509	Pelletier Anatole		Vendersippe Henri
	Pellissier Jean-Jacques Pelserf Louis Peltier Jean		Vandesmet Joseph
	Penant Aimé Penjon Philippe Pepe Auguste		Vanschoor Cyrille
	Pequignat Claude Perdrizet Louis Perette François		Vanwtberghe Henri
	Periev Eugène Perigot Charles Perin Eugène Perin		Vare Marie Vare Paul
	Joseph		Vermeille François
	Perin Joseph Charles (abbé)		Vermisson Ernest
	Pernelle Charles		Vermont Charles
	Perret Julien		
	Perrin		
	Perroud		
	Persil Henri		
	Petaïn Victorie		
	Petit Alfred Désiré		
	Petit Alfred Théodore		
	Petit Louis Petit Pierre		
	Petitbon Edwin		
	Petitjean Jean-Baptiste		
	Petitjean Pierre		
	Petitpierre Emile Petre		
	Amédée Peuleve Victor		
	Peyridieu		
	Peyronnet Guillaume		
	Philippe Pierre Philippe		
			<b>PERSONNEL : GENERALITES</b>
		2T512	Tableau du personnel des fonctionnaires et des maîtres de l'académie de Douai. 1822-1823
		2 T 513	Etat des fonctionnaires et des maîtres de l'académie au 1 <sup>er</sup> janvier 1836 : mises à jour jusqu'en 1853. En fin de registre : index alphabétique des noms des fonctionnaires. 1836-1853
		2T514	Tableau du personnel de l'administration académique, des facultés, des lycées et collèges et des écoles normales : mises à jour jusqu'en 1860. 1854-1860

2 T 515-518	Enregistrement des nominations ministérielles.	1870-1900
515	1870-1875(44)	
516	1879-1885	
517	1885-1891	
518	1892-1900	

2 T 519-523	Enregistrement des délégations rectorales.	1857-1935
519	1857-1870	
520	1878-1891	
521	1891-1911	
522	1912-1927	
523	1927-1935	

### DISTINCTIONS HONORIFIQUES

2 T 524-540	Propositions pour la décoration de la Légion d'honneur et pour les distinctions universitaires d'officiers d'Académie et de l'instruction publique. Médailles des instituteurs. Instructions. États. Correspondance.	1863-1901
524	1863-1866	
525	1867-1868	
526	1871-1875	
527	1876-1877	
528	1879-1881	
529	1881-1882	
530	1883-1884	
531	1884-1886	
532	1887-1888	
533	1889-1890	
534	1878-1890(45)	
535	1891-1892	
536	1893-1894	
537	1895-1896	
538	1897-1898	
539	1899-1900	
540	1900-1901	

2T541	Propositions pour la décoration de la Légion d'honneur.	1904-1914
-------	---	-----------

2 T 542-549	Distinctions universitaires.
542	1902-1911 Aisne et Ardennes
543	1902-1910 Nord
544	1902-1910 Affaires générales
545	1904-1910 Promotion du 14 juillet
546	1911-1912 Promotion du 14 juillet
547	1913 Promotion du 1 <sup>er</sup> janvier
548	1911-1913
549	1914 Promotion du 14 juillet

2T550	Enregistrement des propositions de distinction honorifique.	1878-1935
-------	---	-----------

### PENSIONS, RETRAITES, SECOURS ; SERVICE MILITAIRE : EXEMPTIONS

#### Pensions de retraite

2 T 551-552	Pensions de retraite. Instructions et correspondance.	551 1819-1844
		552 1845-1855
2 T 553-559	Demandes d'admission à la retraite. Dossiers individuels.	1854-1879
		553 1854-1859
		554 1860-1862
		555 1863-1864
		556 1865-1867
		557 1868-1872
		558 1873-1875
		559 1876-1879
2 T 560	Etats de fonctionnaires ayant droit à pension.	1888
2T561	Fonctionnaires détachés : retenues.	1886-1909
2T562	Services extraordinaires.	1890-1902
2T563	Admissions à la retraite.	1911
2 T 564	Etats des retenues sur les traitements pour le service des pensions civiles.	1911-1921

### Service militaire : exemptions

2T565-582	Engagements décennaux: instructions (1858- 1878); certificats d'exercice et engagements de "se vouer pendant dix ans à la carrière de l'enseignement" (art. 20 de la loi du 27 juillet 1872 sur le recrutement de l'armée).	1884-1899
565	Classe 1884 Aisne, Ardennes, P.-de-C, Somme	
566	Classe 1884 Nord	
567	Classe 1885 Aisne, Ardennes, P.-de-C, Somme	
568	Classe 1885 Nord	
569	Classe 1886 Aisne, Ardennes, P.-de-C, Somme	
570	Classe 1886 Nord	
571	Classe 1887 Aisne, Ardennes, P.-de-C, Somme	
572	Classe 1887 Nord	
573	Classes 1888-1889 Aisne, Ardennes, P.-de-C, Somme	
574	Classes 1888-1889 Nord	
575	Classe 1890	
576	Classe 1891	
577	Classes 1890-1891 Personnel des collègues	
578	Classe 1892	
579	Classe 1893	
580	Classes 1894-1895	
581	Classes 1896-1897	
582	Classes 1898-1899	

### BOURSES DE TOUS ORDRES D'ENSEIGNEMENT

2 T 583	Bourses royales, communales et départementales. Circulaires et instructions (1819-1847). Bourses
---------	--

(44) En tête du registre 515, ont été transcrites les minutes des lettres du recteur au ministre, du 30 novembre 1854 au 8 janvier 1858)

(45)Enseignement supérieur

communales : Lille, Douai, Saint-Amand, Calais (1821-1849). Etats moraux des boursiers de Cambrai (1846-1849), des boursiers d'Aire et d'Arras (1847-1848). Examen pour l'attribution des bourses communales et départementales (1849). Condition sociale des parents d'élèves (1856). Bourses fondées par Michel Drieux de Volkerinkhove, professeur à Louvain, mort en 1559 (1858). Boursiers impériaux (1866). Liquidation des bourses impériales (1875-1876). 1819-1878

2 T 584-585 Etats moraux des boursiers. 1889-1903  
584 1880-1898  
586 1898-1903

2T586-590 Candidatures et examens. Transferts. 1885-1900  
586' 1885  
5872 1886-1892  
5863 1893-1894  
587 1894-1897  
588 1898  
589 1898-1899  
590 1899-1900

2 T 591-597 Procès-verbaux des examens des candidats aux bourses dans les établissements d'enseignement secondaire, primaire supérieur et primaire pratique. 1925-1937  
591 1925-1926  
592 1927  
593 1928  
594 1929 Enseignement primaire, écoles pratiques  
595 1929 Enseignement secondaire  
596 1930  
597 1933-1937

2T598 Candidatures. Statistiques. Vacances et déchéances de bourses. 1939-1940

### CONSEIL SUPERIEUR DE L'INSTRUCTION PUBLIQUE

2 T 599-602 Elections au Conseil supérieur de l'instruction publique. 1880-1939  
599 1880-1923  
600 1927-1930  
601 1931-1937  
602 1938-1939

### GUERRE 1914-1918 : PLANS DE MOBILISATION

2 T 603 Organisation de l'enseignement dans les établissements d'enseignement supérieur, secondaire et primaire. 1914-1915

2T604 Occupation d'immeubles scolaires et universitaires. Matériel. Organisation des études. Personnel. 1914-1918

2T 605 Comptabilité. Rapports du recteur au ministre. Réunions universitaires. 1914-1918

2T606 Instructions générales concernant la réorganisation de l'enseignement, le remplacement des enseignants mobilisés. 1914-1917

2T 607 Traitements des fonctionnaires mobilisés. Dégâts causés par les bombardements. Utilisation des locaux scolaires pour les services de santé. Enlèvements d'élèves par les Allemands (21 avril 1916). 1914-1917

2 T 608 Avances par la préfecture aux fonctionnaires non payés dans les établissements auxquels ils appartiennent. Avances sur pensions. Secours. 1914-1918

2T 609 Dommages de guerre aux bâtiments universitaires : répartition des crédits, marchés de travaux. 1919-1923

2T610 Plans de mobilisation des services: affectations spéciales. Instructions. Correspondance. 1918-1936

### SOUSCRIPTIONS NATIONALES : CATACLYSMES, ERLECTIONS DE MONUMENTS

2T611 Souscription en faveur des victimes des inondations. 1846

2 T 612 Mort de Louis Pasteur. Manifestations d'hommage dans les établissements scolaires de l'académie. Comptes-rendus d'entretiens et devoirs d'élèves des écoles de l'arrondissement de Rocroi (1895). Souscription pour l'érection d'une statue de Pasteur à Lille (1896). 1895-18%

2T613 Souscription en faveur des victimes de Courrières. 1906

2T614 Souscription pour l'érection d'un monument à Pierre Legrand, ancien préfet de la Défense nationale, député du Nord, Ministre du Commerce. 1910

2 T 615 Souscription en faveur des familles des marins du cuirassé "Liberté!" 1911



# Enseignement supérieur :

## Affaires générales, université

### CORRESPONDANCE GENERALE - INSTRUCTIONS

- 2T616-617 Rentrée solennelle des facultés. Instructions. Correspondance. Etats de frais. 1855-1887  
616 1855-1880(46)  
617 1881-1887
- 2T618 Circulaires ministérielles concernant l'administration générale. 1848-1879
- 2 T 619-632 Instructions ministérielles et correspondance courante: avis d'ordonnancement, traitements du personnel des facultés, congés, remises de droits, statistiques des examens, comités de perfectionnement, accroissement des collections, boursiers des facultés, tableaux des professeurs, peines disciplinaires prononcées contre les étudiants, Conseil général des facultés, circulaires diverses. 1852-1900  
619 1852-1873(47)  
620 1874-1877  
621 1878-1881  
622 1882-1883  
623 1884  
624 1885-1886  
625 1887-1888(48)  
626 1887-1888  
627 1889-1890  
628 1891-1892  
629 1893-1894  
630 1895-1896  
631 1897-1898(49)  
632 1899-1900
- 2T633 Rapports hebdomadaires des doyens de facultés (Lettres, Sciences, Droit, Médecine). 1900-1903
- 2 T 634 Instructions ministérielles et correspondance courante ; "La crise universitaire" article du "Réveil du Nord" en février 1905. 1905-1907
- 2 T635 Renouvellement des cours. Conférences et directions de travaux pratiques rétribués par l'Etat. 1914-1921
- 2T636 Fonctionnement des facultés en cas de mobilisation. 1923-1933

### CONSEIL DE L'UNIVERSITE

- 2 T 637-641 Procès-verbaux des séances du conseil de l'université. 1893-1940  
637 1893-1901  
638 1902-1906  
639 1907-1913  
640 1913-1930  
641 1931-1940
- 2 T 642-657 Dossiers des affaires soumises au conseil de l'université. Rapports. 1898-1940  
642 1898-1899  
643 1901-1902  
644 1902-1906  
645 1903-1904  
646 1905-1906  
647 1906-1907  
648 1907-1908  
649 1908-1910  
650 1910-1912  
651 1911-1913  
652 1913-1915  
653 1921 ; 1925-1926  
654 1925-1928  
655 1929-1931  
656 1932-1935  
657 1935-1940

(46)Exceptionnellement la rentrée solennelle de 1855 a eu lieu à Lille, siège de la nouvelle faculté des sciences. Le dossier contient plusieurs lettres de Pasteur, doyen de cette faculté.

(47)Etat nominatif des femmes admises aux différents grades par les facultés ou écoles préparatoires de 1870 à 1884).

(48) Transfert des facultés des lettres et de droit de Douai à Lille : projets, rapports à la Chambre des députés, articles de presse, correspondance, 1876-1888.

(49) Célébration du centenaire de la naissance de Michelet, 1898.

- 2 T 658 Conseil de l'université. Affaires disciplinaires. (50)  
1932-1940
- 2T 659 Conseil de l'université : préparation des séances, convocations. 1935-1940
- 2 T 660 Rapports présentant au conseil de l'université les comptes d'administration et budgets de l'enseignement supérieur (1904-1935). Elections au conseil de l'université (1920-1939). Règlement relatif aux cours libres (1898). Autorisations d'ouverture de cours libres (1900-1935). Règlement de l'Institut pratique de droit (1909).  
1898-1939
- 2 T 661 Comité des doyens. Comptes-rendus des réunions concernant essentiellement des adjudications pour l'université. 1930-1940
- 2T662 Comité consultatif de l'enseignement supérieur.  
Elections de représentant. 1924-1938

#### PERSONNEL DE L'ENSEIGNEMENT SUPERIEUR : DOSSIERS GENERAUX

- 2T663 Traitements, indemnités : circulaires. 1919, 1936-1938
- 2 T 664-665 Personnel enseignant et personnel de service des facultés : tableaux de classement, promotions. 1929-1939  
664 1929-1935  
665 1935-1939
- 2T666 Personnel de secrétariat des facultés de l'académie : notices annuelles, avancement. 1930-1938
- 2 T 667 Listes du personnel enseignant et administratif des facultés, des inspections académiques des départements. 1908-1912

#### COMPTABILITE

- 2T668 Registre des biens-fonds mis à la disposition de l'université dans les départements du Nord et du Pas-de-Calais. 1809-1829
- 2 T 669-674 Budgets et comptes d'administration des facultés et écoles préparatoires. 1879-1896  
Le compte administration établi en triple expédition demeure au rectorat, les deux autres, après avis du conseil académique au mois de juin sont envoyées au ministre.  
Une expédition est conservée au ministère, l'autre avec l'approbation ou les observations du ministre est renvoyée au doyen ou directeur par l'intermédiaire du recteur. L'expédition conservée dans les archives du rectorat ne comporte donc ni l'avis du conseil académique, ni l'approbation du ministre. Cependant les dossiers contiennent parfois l'expédition approuvée qui aurait dû être normalement envoyée au doyen ou au directeur.  
669 1879-1885  
670 1880-1888  
671 1889-1891  
672 1892  
673 1893-1894  
674 1895-1896
- 2T675 Approbation des marchés des facultés: instruc- tions.  
1894-1933
- 2 T 676 Comptabilité du corps commun des facultés. 1894  
Le dossier de l'année. 1894 conservé, complet, contient : les propositions du conseil général des facultés (le 20 décembre 1893) ; le budget dressé le 29 décembre 1893 et approuvé par

le ministre le 20 janvier 1894, avec correspondance et pièces annexes ; le journal général des crédits ; le journal général des mandats délivrés ; le livre de comptes par nature de dépenses ; les états de liquidation des dépenses ; les pièces justificatives des dépenses ; les bordereaux sommaires délivrés par l'agent comptable ; le compte d'administration rendu par le président du conseil général des facultés (deux exemplaires dont un approuvé par le ministre) ; le compte de gestion présenté par l'agent comptable du corps des facultés ; l'arrêt de la Cour des comptes sur la gestion du comptable.

#### 2 T 677-695 Comptabilité de l'université. 1895-1939

Les éliminations réglementaires ont été effectuées (pièces justificatives de dépenses sauf celles concernant des travaux de construction, bordereaux mensuels de recettes et dépenses etc.). Ont été conservés : les circulaires et la correspondance relative à la préparation du budget ; le budget avec ses pièces annexes ; le journal général des mandats délivrés ; le livre de comptes par nature de dépenses ; les marchés ; les mémoires de travaux importants ; le compte de gestion.

- 677 1895-1897  
678 1898-1899  
679 1900 et 1902  
680 1903-1904  
681 1906-1907  
682 1908-1910  
683 1911; 1913-1914  
684 1915-1916  
685 1917-1818  
686 1919-1922  
687 1923  
688 1924-1925  
689 1926  
690 1927-1929  
691 1930-1932  
692 1933-1935  
693 1936-1937  
694 1938  
695 1939

#### 2 T 696 Mandats de paiement et factures diverses des mois de janvier et décembre 1939.

1939

#### 2 T 697 Etats nominatifs mensuels des traitements du personnel: administration académique et facultés. 1939

#### 2T698 Récapitulatif des traitements mensuels versés de janvier à décembre 1940.

#### 2 T 699 Bordereaux des divers paiements. janvier-juin 1940 (51)

#### 2T700 Budgets. Budgets additionnels. Comptes d'administration. Rapports du président du conseil de l'université sur les comptes d'administration. Tableaux comparatifs des recettes des droits universitaires, des dépenses du personnel, du nombre d'étudiants des diverses facultés chiffrés par année. 1896-1912

#### 2 T701-703 Livres de comptes par nature de dépenses.

- 701 1919-1930  
702 1931-1935  
703 1938 et 1939

(50) Antérieurement à 1932, les dossiers d'affaires disciplinaires sont classés avec les dossiers d'affaires générales : 2 T 645, 647, 656).

(51) Après juin 1940, l'université de Lille est repliée à Rennes.

2 T 704-705 Rapports au conseil de l'université sur le budget de l'université, des facultés, de la bibliothèque et des instituts. 1898-1939

704 1898-1907  
705 1908-1939

2 T 706 Subventions accordées à l'université par l'Etat, les départements et les villes. Rapport annuel au préfet, correspondance. 1932-1939

2T707-710 Facultés: budgets, états récapitulatifs des dépenses et comptes d'administration pour chaque faculté, pour la bibliothèque universitaire et les secrétariats de facultés. 1901-1924

707 1901-1906  
708 1906-1912  
709 1913-1923  
710 1915-1924

### INSCRIPTIONS

2 T 711 Relevés numériques des inscriptions trimestrielles prises dans les facultés et écoles préparatoires de médecine d'Amiens, Arras et Lille. 1854-1864

2 T 712-721 Tableaux trimestriels des inscriptions prises dans les facultés et écoles préparatoires. 1864-1925

712 1864-1871  
713 1872-1879  
714 1880-1888  
715 1889-1893  
716 1893-1896  
717 1914-1918  
718 1919  
719 1922  
720 1923  
721 1924-1925

### EDIFICES UNIVERSITAIRES

2 T 722 Construction à Lille des facultés de droit et lettres, de la faculté des sciences, des instituts de chimie, sciences physiques et sciences naturelles, de la Bibliothèque municipale et universitaire: programmes, plans, devis dressés par A. Mongy, directeur des travaux de la ville. 1888-1893

2 T 723 Instituts: matériel scientifique et mobilier (1891-1894), acquisition de compteurs à gaz (1901), entretien des calorifères (1902-1905). 1891-1905

2 T 724-725 Construction de la grande salle des fêtes des facultés de droit et de lettres. Installation de l'institut d'histoire de l'Art. Extension des locaux de la faculté de droit. 1909-1910

724 Plans, devis.  
725 Réception des travaux. Règlements.

2 T 726 Installation du chauffage central: faculté de médecine et de pharmacie, de droit et de lettre, des sciences; Bibliothèque universitaire; Maison des étudiants. 1932

2T727 Institut des sciences naturelles: affaires terminées. 1932-1934

2 T 728 Travaux aux facultés de lettres et de droit: affaires terminées. 1933-1934

2 T 729 Outillage national: travaux aux bâtiments universitaires; récapitulation. 1934-1937

### BIBLIOTHEQUE UNIVERSITAIRE

2 T 730-737 Bibliothèque universitaire: instructions, budgets, comptes d'administration, situations périodiques, listes d'ouvrages acquis et abonnements souscrits. 1872-1902

730 1872-1880  
731 1881-1882  
732 1883-1885  
733 1886-1887  
734 1888-1889  
735 1890-1892  
736 1893-1896  
737 1897-1902

2 T738 Bibliothèque universitaire: correspondance. 1903-1907

2T739 Bibliothèque universitaire: correspondance, devis de travaux. 1929-1940

### OEUVRES UNIVERSITAIRES, ASSOCIATION D'ETUDIANTS, MAISON DES ETUDIANTS, FOYER FRANCO-ALLEMAND BUREAU UNIVERSITAIRE DE STATISTIQUE

2T740 Projet de construction d'une Maison des étudiants: délibérations, correspondance. 1898-1905

2T741 Maison des étudiants, construction: devis, plans (architecte F. Delemer). 1905

2T742 Maison des étudiants: approbation des marchés, métrés, réception des travaux, fourniture de mobilier. 1905-1909

2T743 Commission d'administration de la Maison des étudiants: règlement, procès-verbaux des séances (1906-1921). Inauguration des nouveaux aménagements de la maison: photographies (1935). 1906-1921; 1935

2 T 744 Association générale des étudiants: comité d'initiative puis de patronage (1910-1911). Union des étudiants de l'Etat (1908-1912). 1908-1912

2 T 745 Comité Angellier pour l'érection d'une statue à la mémoire du professeur et du poète: comptes-rendus des réunions; correspondance. 1913-1914; 1922-1928

2 T 746 Ceuvres en faveur des étudiants: subventions de l'Etat. 1922-1932.

2T747 Ligues diverses pour l'athlétisme, l'aviation, l'enseignement, les fonctionnaires, contre l'antisémitisme (1927-1939). Fédérations régionales (1928-1943). Sociétés diverses (1929-1939). Société des Foyers de l'Union franco-américaine ; bulletins d'information, comptes-rendus annuels (1925-1933). 1925-1943

2 T 748 Ligues, fédérations, sociétés : subventions, patronages (comité de patronage des Pupilles de la Nation). Société des laboratoires d'enseignement du Nord. Office national de recherches scientifique et industrielle. 1927-1939

2T749 Foyers de vacances: organisation, liste des élèves, bourses (1930). Comité de loisirs des étudiants (1936-1938). 1930-1938

2T750 Associations d'étudiants (1919-1930). Carte d'identité internationale d'étudiants (1928). Sana-torium des étudiants (1924-1926). Affaires disciplinaires concernant des étudiants : manifestations (1923-1926). Etudiants étrangers: statistiques (1928-1939). Statistique de l'origine sociale et de l'origine géographique des étudiants en médecine et pharmacie (1938-1939). 1919-1939

2 T 751 Entraide universitaire internationale (1932-1937).  
Courrier divers concernant la vie des étudiants ; les associations d'étudiants (1929-1941). Association des Auvergnats du Nord (1934). 1929-1941

2 T 752 Bureau universitaire de statistique : rapport d'activité (1934-1935). Le chômage intellectuel: rapports, plans d'action (1935-1936). Entraide des travailleurs intellectuels: travaux organisés (1936-1938). Centre d'entraide aux étudiants mobilisés (1939-1940). Congrès, missions à l'étranger (1934-1938). 1934-1940

#### **ENSEIGNEMENT FRANÇAIS A L'ETRANGER. FOYERS FRANCO-ALLEMANDS ET FRANCO-ANGLAIS DE VACANCES**

2 T 753 Projet de création d'un Lycée français à Bruxelles.  
1919-1921

2T 754 Institut français du Royaume-Uni et Lycée français de Londres. 1929-1950 Construction du bâtiment de l'Institut français à Londres : état des dépenses, mandats de paiement et de recettes. Procès entre l'université de Lille et les entrepreneurs. Amortissements hypothécaires et primes d'assurance (1929-1944). Administrations. Personnel: traitements, promotions. Lycée français de Londres. Maison de l'Institut (1934-1950).

2 T 755 Foyers franco-allemands de vacances : organisation, correspondance, articles de presse, photographies, rapports. Foyers de Saint-Omer et d'Arras. 1929

2T756 Foyers franco-allemands de vacances de Paris, Charleville, Saint-Pol-sur-Ternoise, Berlin, Gernrode-in-Harz, De de Wight. 1930

2 T 757 Foyers franco-allemands. Le foyer de Charleville (art. de Gustave Gobert) : bourses. Foyer franco-anglais de Dymchurch. 1931

2T758 Foyers franco-allemands d'Amiens, Cambrai, Dijon, Hermsdorf, Hohenlychen, Nevers, Paris.

1931  
2T759 Foyers franco-allemands: organisation générale, correspondance, articles de presse (revue "Ensemble"), organe des foyers scolaires n° 1. Foyers franco-allemands de Paris, Péronne, Saint-Quentin, Douai, Woltersdorfer, Brandenburg, Hohenlychen. Foyers franco-anglais de Earls Colne (Angleterre) et de Kilsyth (Ecosse).

1932  
2T760 Foyers franco-allemands de Boulogne (1925- 1931), Dunkerque, Douai, Saint-Omer, Saint-Pol-sur-Ternoise, Hohenlychen. 1933

2T761 Foyers franco-allemands de Grenoble-Schôneiche, Tours, Dresde. 1934

2T762 Foyers franco-allemands de Tours-Freienwald, Clermont-Ferrand, Péronne, Château-Thierry. Foyer franco-anglais de Westcliff-on-Sea.  
1935-1939

#### **COURS PUBLICS ET CONFERENCES. SOCIETES SAVANTES C.N.R.S.**

2T763 Cours publics et conférences. Sociétés savantes : correspondance, circulaires. 1854-1867  
Cours de droit commercial fondé à Amiens par l'Académie des sciences. Cours de droit par M. Leseyllier, avocat à Amiens (1854). Statistiques des cours publics d'enseignement en 1863.

2 T 764 Conférences et cours publics : autorisations accordées par arrêtés ministériels (1868-1872). Conférences populaires organisées par la ville de Lille (1887-1898). 1868-1898

2T765 Cours d'adultes et conférences populaires (1895-1897). Récompenses aux conférenciers (1897-1914). 1895-1914

2 T 766 Conférences publiques données à Lille (noms des conférenciers, sujets traités). Conférences radiophoniques (P.T.T. Nord, programme et rapport du Conseil de gérance). 1930-1940

2T767 Sociétés savantes : correspondance, prix à décerner pour les meilleurs travaux d'histoire et d'archéologie. Réunion des sociétés savantes (52).  
1856-1879

2 T 768 Congrès des sociétés savantes à Lille : correspondance. Comité. 1929

2 T 769 Caisse nationale de la recherche scientifique : instructions, correspondance (1933-1939), subventions, nominations de délégués, rémunérations (1937-1940). 1933-1940

---

(52) Contient une lettre du délégué cantonal de Bergues au recteur sur la langue flamande, souhaitant qu'elle soit enseignée à l'école (1856). On trouvera les circulaires relatives aux Congrès des sociétés savantes dans la correspondance générale.

## EXAMENS ET CONCOURS

### Concours d'agrégation

2T770 Concours d'agrégation: candidatures, correspondance. 1821-1842

2T771 Concours d'agrégation : instructions (1840-1864) ; candidatures (1847-1850) ; dossiers (1851-1858). 1840-1858

Le dossier d'agrégation comprend, par exemple pour l'année 1857 : la demande des candidats (en 1857, demande de Fustel de Coulanges) ; les sujets de composition (grammaire, lettres, sciences) ; les minutes des procès-verbaux et signature des candidats.

2 T 772-774 Dossier de candidature à l'agrégation. 1859-1901

772 1859-1866

773 1866-1895

774 1898-1901

2T775 Registre d'inscriptions aux concours d'agrégation. 1875-1887

2 T 776 Préparation par correspondance à l'agrégation et à la licence: registre des inscriptions des élèves.

1880-1895

2T777 Agrégation de lettres et sciences - Jeunes filles.

Certificat d'aptitude : liste des aspirants, correspondance. 1886-1909

2T778 Agrégation de médecine, de pharmacie (1925- 1927). Stages pédagogiques des candidats à l'agrégation (lettres, sciences): correspondance (1921-1926). 1921-1927

2 T 779 Agrégation de lettres et sciences. Certificat d'aptitude à l'enseignement. 1921-1923

2T780 Agrégation de lettres et sciences. Certificats d'aptitude à l'enseignement (convocations, accusés de réception, notices sur les candidats, correspondance). 1924-1926

2 T 781 Agrégation : notice sur les candidats. 1925-1927

2 T 782-792 Agrégation : instructions, sujets candidats, stages pédagogiques, correspondance. Concours d'entrée à l'Ecole normale de Sèvres. 1928-1940

782 1928

783 1929

784 1930

785 1931

786 1932

787 1933-1935

788 1936

789 1937(53)

790 1937(54)

791 1938

792 1939-1940

2T793 Agrégation. Organisation des concours, salle, surveillance, horaires. 1930-1940

2T794 Agrégation et certificat d'aptitude à l'enseignement : liste des candidats et candidates. 1919-1944

### Certificat d'aptitude à l'enseignement

2T795 Certificat d'aptitude à l'enseignement dans les classes élémentaires des lycées et collèges.

1888-1891 ; 1923 et 1930

2 T 796 Certificat d'aptitude à l'enseignement secondaire spécial. 1886-1892

2T797 Admissions à l'Ecole normale supérieure de Sèvres et certificat d'aptitude à l'enseignement secondaire. 1885-1939

2T798 Certificat d'aptitude à l'enseignement du dessin dans les établissements secondaires et les écoles normales. 1914-1941

### Doctorat. Licence. Diplômes d'études supérieures

2T799 Registre des examens et réception: doctorat, licence et baccalauréat ès-science. 1853-1869

2 T 800 Transmission des diplômes des facultés de droit et de médecine (1837-1843). Licence: instructions et procès-verbaux d'examen (1853-1868). 1837-1868

2T801 Diplômes délivrés par les facultés: retrait.

Licence et baccalauréat ès-lettres et ès-sciences : copies des candidats (1856-1857). (55) 1837-1857

2 T 802 Rapports du doyen sur le déroulement des sessions d'examen de licence. Bordereaux des dossiers transmis au ministère. 1920-1929

2T803 Faculté des lettres. Diplômes d'études supérieures : bordereaux des pièces envoyées au recteur et transmises au ministère et pièces restantes.

1918-1939

2 T 804-807 Enseignement supérieur : examens, liste des candidats reçus au doctorat et à la licence. 1931-1941

804 Faculté des lettres 1931-1941

805 Faculté des sciences 1931-1940

806 Faculté de droit (doctorat, licence) et baccalauréat 1931-1938

807 Faculté de médecine et de pharmacie 1931-1938

2 T 808-823 Bourses de licence et d'agrégation. Indemnités aux maîtres auxiliaires des lycées et professeurs de collèges (correspondants) suivant les cours des facultés. Rapport des doyens sur leur assiduité.

808 1877-1881

809 1882-1883

810 1883-1884

811 1884-1885

812 1885-1886

813 1886-1887

814 1887-1888

815 1888-1889

816 1889-1890

817 1889-1890

818 1889-1890

(53) Instructions, correspondance.

(54) Renseignements sur les candidats.

(55) Rapport de Pasteur sur les examens de la licence ès-sciences.

- 819 1890-1891  
820 1891-1892  
821 1892-1893  
822 1894-1896  
823 1897-1899
- 2 T 824 Bourses de licence et d'agrégation : registre.  
1880-1895
- 2 T 825 Bourse d'enseignement supérieur. Décrets, arrêtés et circulaires concernant les facultés des lettres et des sciences et l'École normale supérieure (1879-1923), les facultés de médecine et de pharmacie (1878-1914). 1878-1914
- École normale supérieure**
- 2 T 826-829 Candidatures : admission, correspondance.  
1811-1893
- 826 Liste des candidats inscrits comportant les renseignements suivants : date de naissance, fortune et position sociale des parents, section visée, établissement, notes fournies par le chef d'établissement (1811-1849).  
Liste des candidats inscrits : nom, date et lieu de naissance (1851-1873).  
1811-1873
- 827 Instructions : écoles normales partielles et écoles préparatoires (1821-1841). Candidatures (1851-1862).
- 828 Candidatures. 1861-1874
- 829 Candidatures. 1875-1893
- Baccalauréat (56)**
- 2T 830 Instructions, correspondance, statistiques. 1832-1837; 1848-1859
- 2 T 831 Instructions et rapports des doyens sur les travaux du jury d'examen.
- 2 T 832 Instructions, correspondance, état numérique des grades conférés de 1809 à 1863. 1865
- 2T833 Baccalauréat de l'enseignement secondaire spécial : instructions, dossiers de sessions. 1883-1892
- 2T834 Décision du jury d'examen pour le grade de bachelier (n°1 à 221). (57) 1810-1815
- 2 T 835 Commission d'examen pour les grades : sujets des questions qui pourront être posées aux candidats au baccalauréat. 1821
- 2 T 836\* Registre des diplômes délivrés dans l'Académie. 1828-1848
- 2T837\*-838\* Registres des sommes versées pour droit de diplôme par les aspirants au grade de bachelier ès-lettres. 1826-1843  
837 1826-1837  
838 1835-1843
- 2T839\*-841\* Registre d'inscription des candidats au baccalauréat ès-lettres. 1841-1857 839\* 1841-1845  
840\* 1845-1846 841\* 1854-1857
- 2 T 842\* Registre des diplômes : baccalauréat ès-sciences et baccalauréat ès-lettres. 1862-1887
- 2 T 843 \* Registre des diplômes : baccalauréat ès-sciences.  
1854-1875
- 2 T 844\* Registre d'inscription : baccalauréat et licence ès-sciences. 1871-1875
- 2 T 845\*-853\* Registres des procès-verbaux de la Commission d'examen pour le grade de bachelier ès-lettres.  
1820-1854
- 845\* 1820-1822  
846\* 1822-1829  
847\* 1829-1834  
848\* 1834-1837  
849\* 1837-1840  
850\* 1841-1845  
851\* 1845-1849  
852\* 1849-1852  
853\* 1853-1854
- 2T854 Commission des lettres : correspondance, candidats autorisés par le ministre à se présenter. 1838-1844
- 2T855\* Commission des lettres: registre des procès-verbaux d'examen. Admission ou ajournement. 1843-1857
- 2 T 856\* Commission des lettres : registre d'inscription des diplômes délivrés. 1843-1862
- 2 T 857 Registre de délivrance des diplômes de bacheliers ès-lettres et ès-sciences. 1887-1895
- 2 T 858-875 Baccalauréat ès-lettres et ès-sciences. Dossier de session. 1854-1898  
858 1854-1857  
859 1858-1860  
860 1861  
861 1862  
862 1863-1864  
863 1865-1869  
864 1870-1876  
865 1877-1882  
866 1883  
867 1884-1886  
868 1887-1888  
869 1889-1890  
870 1891  
871 1892  
872 1893  
873 1894  
874 1895-1896  
875 1897-1898
- 2 T 876 Paiement de droits afférents à des dispenses de grades, de diplômes et d'examens. 1889-1903
- 2 T 877-878 Equivalence du baccalauréat : demandes et autorisations. 1919-1936  
877 1919-1930  
878 1930-1936
- 2T879 Lettres de demandes de résultats émanant de personnalités diverses et de parents. 1930-1939
- 2 T 880 Organisation des épreuves du baccalauréat, dispenses d'âge, intitulés des sujets. (58) 1934-1941

(56) Procès-verbaux des examens du baccalauréat, 1855-1940. Les 311 registres de ces procès-verbaux, versés par le rectorat après l'achèvement de ce répertoire, ont été cotés dans un supplément 2 T 2781 à 2 T 3091 (voir *in-fine*).  
(57) En tête du cahier : procès-verbaux de l'installation à Douai de la faculté des lettres le 1<sup>er</sup> mai 1810 puis de l'ouverture des cours.

(58) En 1939, dispositions concernant les candidats incorporables en octobre 1939. En 1941, peines disciplinaires contre certains candidats.

# Enseignement supérieur : Facultés, écoles préparatoires, instituts

## FACULTE DES LETTRES

	905	1880
	906	1881
2 T 881 Arrêté de la Commission de l'Instruction publique supprimant la faculté des lettres de Douai (31 octobre 1815). Lettre d'envoi du Président de la commission Royer-Collard au recteur (9 novembre 1815). 1815	907	1882
	908	1883
	909	1884
	910	1884-1885
	911	1885-1886
2 T 882 Programmes des cours exposés par les professeurs pour la première année de leurs cours (Caro : philosophie - Filon : histoire - Colincamps : littérature française - Martha : littérature ancienne - Parisot : littérature étrangère). nov.-déc. 1854	912	1887
	913	1888
	914	1889
	915	1890
	916	1891
2T883 Correspondance ministérielle et correspondance diverse, comptabilité, examens. 1855	917	1892(59)
Budget de l'exercice 1855, compte administratif, correspondance ministérielle au sujet de la comptabilité, frais d'installation de la faculté, séance solennelle de rentrée, mobilier demandé à la ville, traitements fixes, traitements éventuels, états mensuels et trimestriels des droits acquis, remise de droits, projet d'établissement de cours normaux en faveur des répétiteurs, examens : licence et baccalauréat, lettres diverses.	918	1893
	919	1894
	920	1895
	921	1896
2 T 922-955 Arrêtés de nomination, correspondance diverse concernant les professeurs, les examens, les étudiants (60). 1897	922	1897
	923	1898
	924	1899
	925	1904
2T884 Budget et compte d'administration. Dépenses pour le compte de la faculté : frais de voyage dus aux professeurs (dossier du doyen). 1855		
2 T 885-896 Budget et compte d'administration, traitements, frais, droits acquis, examens. 1856-1870		
885	1856	
886	1857	
887	1861	
888	1862	
889	1863	
890	1864	
891	1865	
892	1866	
893	1867	
894	1868	
895	1869	
896	1870	
2 T 897 Comptabilité, correspondance, compte-rendu des travaux de la faculté pendant l'année 1870-1871 par le doyen Abel Desjardins, projets de réformes (impr.). 1871		
2 T 898 Comptabilité, correspondance, compte-rendu des travaux de l'année 1871-1872. 1872		
2 T 899-921 Budget, compte d'administration, correspondance. 1873-1896		
899	1873-1874	
900	1875	
901	1876	
902	1877	
903	1878	
904	1879	

(59) 2T917 à 921 : dossiers rendus inconsultables par l'humidité, feuilles de papier collées les unes aux autres.

(60) En 1904 (2 T 925) : rapport sur l'Institut de l'histoire de l'art de l'université de Lille; en 1908 (2 T 929): *Revue germanique*, abonnements; en 1909 (2T930) : créations de la *Revue du Nord* ; en 1935 (2 T951) : dossier "Personnel de service", 1918-1935.

926 1905  
 927 1906  
 928 1907  
 929 1908  
 930 1909  
 931 1910  
 932 1911  
 933 1912  
 934 1913  
 935 1914  
 936 1915-1916  
 937 1917  
 938 1918  
 939 1919  
 940 1920  
 941 1921  
 942 1922  
 943 1926  
 944 1927  
 945 1929  
 946 1930  
 947 1931  
 948 1932  
 949 1933  
 950 1934  
 951 1935  
 952 1936  
 953 1937  
 954 1938  
 955 1939

2 T956 Instructions ministérielles, arrêtés de nomination.

Correspondance. 1881-1941

2T957 Rapports hebdomadaires. 1873-1888

2T958 Rapports hebdomadaires. 1888-1900

### FACULTE DE DROIT

2T 959 Création de la faculté de droit de Douai : correspondance du ministre et du maire de Douai adressée au recteur. 1864-1865

2 T 960-1004 Budgets et comptes d'administration. Correspondance concernant l'enseignement. 1865-1937

960 1865  
 961 1866  
 962 1867  
 963 1868  
 964 1869(61)  
 965 1870  
 966 1871  
 967 1872  
 968 1873  
 969 1874  
 970 1875  
 971 1876  
 972 1877  
 973 1878  
 974 1879  
 975 1880  
 976 1881  
 977 1882

978 1883  
 979 1884  
 980 1885  
 981 1885-1886  
 982 1886-1887  
 983 1887-1888  
 984 1889  
 985 1890  
 986 1891  
 987 1892  
 988 1893 et 1894  
 989 1895 et 1896  
 990 1897  
 991 1898  
 992 1899  
 993 1900-1902  
 994 1903-1905  
 995 1906-1908  
 996 1909-1910  
 997 1912-1914  
 998 1915-1918  
 999 1919  
 1001 1920  
 1002 1921-1923  
 1003 1924-1926  
 1004 1927-1929  
 1005 1930-1937

2 T1005 Rapports hebdomadaires. 1873-1900

2 T1006 Instructions, arrêtés ministériels. 1880-1937

2 T1007-1015 Construction de la nouvelle faculté de droit, rue Paul-Duez. 1939

1007 Concours. Adjudications  
 1008 Plans. Projet avec ossature métallique  
 1009 Lot de gros-œuvre  
 1010 Lot de menuiserie métallique 1011-  
 1012 Menuiserie métallique  
 1013 Ferronnerie. Chauffage central  
 1014 Ferronnerie. Fosses septiques  
 1015 Sanitaire. Plomberie

### FACULTE DES SCIENCES

2T1016-1018 Correspondance ministérielle et correspondance diverse. Personnel : nominations. Budgets, comptes d'administration, état des dépenses, des droits acquis, traitements, frais de voyage, programme des cours : affiches (62). 1854-1858

1016 1854-1855 (Musée 310)  
 1017 1856 (Musée 311)  
 1018 1857-1858 (Musée 312)

(61) En 1869 : création des cours de doctorat.

(62) Ces trois dossiers conservés dans la collection "Musée" renferment de nombreuses pièces signées par Louis Pasteur, doyen de la faculté des sciences, également plusieurs lettres entièrement autographes.



- 2 T1019-1048 Correspondance ministérielle et correspondance diverse, comptabilité, personnel, programmes des cours, examens. 1857-1939
- 1019 1857-1858  
1020 1859  
1021 1860  
1022 1861  
1023 1862  
1024 1863-1864  
1025 1864-1867  
1026 1868-1870  
1027 1871-1874  
1028 1880-1881  
1029 1882-1883  
1030 1884-1885  
1031 1886-1888  
1032 1889-1892  
1033 1893-1894  
1034 1895-1896  
1035 1897-1899  
1036 1901-1902  
1037 1903-1905  
1038 1906-1907  
1039 1908-1910  
1040 1911-1912  
1041 1913-1916  
1042 1917-1919  
1043 1920-1921  
1044 1922-1924  
1045 1925-1927  
1046 1928-1930  
1047 1931-1935  
1048 1936-1939
- 2 T1049 Rapports hebdomadaires. 1873-1900
- 2T1050 Examens, instructions (1880-1940). Doctorat, licence, certificat P.C.N. Dossiers de sessions (1918-1932). 1880-1900
- 2 T1051 Décret du 30 avril 1923 créant le titre d'ingénieur ; correspondance. Commission du titre d'ingénieur (loi du 2 juillet 1934). 1923-1936
- 2 T1052 Personnel de service (1919-1929), personnel de laboratoire (1921-1923). Etudes sur l'enseignement des mathématiques à l'étranger (1928-1931). 1919-1931
- 2T1054 Institut de mécanique des fluides: construction, correspondance. 1932-1938
- 2 T1055 Institut de mécanique appliquée et d'astronomie : construction. 1932-1934
- 2 T1056 Institut de physique : surélévation des bâtiments. 1932-1933
- 2 T1057 Institut de la houille et de l'industrie textile (1932-1934). Institut de chimie (1932-1939). 1932-1939

- 2T1058 Ecoles et facultés de médecine: instructions. 1820-1879
- 2 T1059 Ecoles préparatoires de médecine et de pharmacie: instructions. 1855-1929
- 2 T1060 Médecine et pharmacie. Instructions concernant : - l'examen d'herboriste (1879-1933); - les examens probatoires de pharmacie (1880-1939) ; - la remise de cadavres de détenus ou d'aliénés indigentsdécédés (1863-1910) ;- le doctorat en médecine (1890-1939) ;- le diplôme de sage-femme (1892-1919); -les examens probatoires de chirurgiens-dentistes (1894-1939). 1879-1939

#### Ecole préparatoire de médecine de Lille

- 2 T1061 Correspondance, personnel (1852-1854). Budgets, états mensuels des droits acquis, correspondance (1855). Réorganisation, budget, droits acquis, correspondance (1856). 1852-1856
- 2 T1062-1066 Budget, compte d'administration, droits acquis, correspondance.
- 1062 1857-1858  
1063 1859, 1860, 1861  
1064 1862, 1863, 1864  
1065 1865, 1866, 1867, 1868, 1869  
1066 1870, 1871, 1872, 1873, 1874, 1875

#### INSTITUTS SCIENTIFIQUES

- 2 T1053 Station agronomique de recherche et laboratoire de botanique appliqué (1912-1913). Laboratoire de chimie agricole (1914-1919). Laboratoire maritime du Portel (1919-1924). Ecole supérieure d'électricité (1920). Enseignement technique du pétrole (1921). Laboratoire de recherches hydrologiques (1924-1925). Institut d'essais de semences et recherches agricoles (1928-1932). Institut des sciences naturelles (1932). 1912-1932
- Faculté de médecine de Lille
- 2 T1067 Faculté mixte de médecine et de pharmacie : installation, personnel, bâtiment. Correspondance du ministre et du maire, comptabilité. 1876-1877
- 2 T1068-1118 Budgets, comptes d'administration, personnel, cours.
- 1068 1878  
1069 1879-1880  
1070 1880  
1071 1881  
1072 1882-1883  
1073 1882-1884  
1074 1884  
1075 1885

1076 1885-1886  
 1077 1886  
 1078 1887  
 1079 1887-1890  
 1080 1890  
 1081 1891  
 1082-1083 1892  
 1084-1085 1893  
 1086-1087 1894  
 1088 1895  
 1089 1896  
 1090 1897  
 1891 1898  
 1092 1899  
 1093 1900  
 1094 1901  
 1095 1902  
 1096 1903  
 1097 1904  
 1098 1905  
 1099 1906  
 1100 1907  
 1101 1908  
 1102 1909-1910  
 1103 1911-1912  
 1104 1912-1913  
 1105 1914-1917  
 1106 1918(63)  
 1107 1919  
 1108 1920  
 1109 1921-1922  
 1110 1922-1923(64)  
 1111 1925-1926  
 1112 1927-1928  
 1113 1929-1930  
 1114 1931  
 1115 1932  
 1116 1934-1938(65)  
 1117 1938-1939  
 1118 1940

2 T1119 Rapports hebdomadaires. 1873-1900

### **Chirurgie dentaire**

2 71120-1122 Certificat d'études en vue du titre de chirurgien-dentiste.

1120 1897-1905  
 1121 1906-1907  
 1122 1908-1909, inspection des pharmacies, 1908-1910.

### **Nouvelle faculté de médecine et C.H.R.**

2T1123 Agrandissement de l'ancienne faculté de médecine et de pharmacie : plans, marchés (1933-1934); chauffage, demande d'autorisation de concourir, approbation des marchés (1934-1938). 1934-1938

2 T1124-1166 Construction de la nouvelle faculté de médecine et du Centre hospitalier régional. 1035-1938 1124-1125 Plans et devis.  
 1126 Sous-sol (plan): Société Alsthom. Gros-œuvre et maçonnerie, adjudication, béton armé : entreprise Rouzé et Mouret.  
 1127 Gros-œuvres : concours pour les travaux de béton armé (solution mixte).  
 1128 Solution de béton armé intégral : établissements Aubrun.  
 1129 Travaux de terrassement: concours pour les travaux de gros-œuvre.  
 1130 1130 Plans et coupes des bâtiments (1934). 1131-1136 Concours pour les travaux de gros-œuvres et de charpente métallique :  
 1131 Entreprise Caroni  
 1132 Forges et ateliers de constructions électriques de Jeumont  
 1133 Société Baudon : dossier A  
 1134 Société Baudon : dossier B  
 1135 Entreprise Râteau (projet : entièrement en béton armé)  
 1136 Entreprise Saintrapt et Brice  
 1137-1140 Gros-œuvres : projets, travaux.  
 1141-1144 Charpente métallique. 1145-1149 Plomberie: installations sanitaires.  
 1150-1152 Construction d'une station d'épuration des eaux usées.  
 1153-1158 Chauffage central : conditionnement d'air, centrale thermique.  
 1159-1160 Menuiseries métalliques.  
 1161 Portes et cloisons amovibles.  
 1162 Plans divers du sous-sol.  
 1163 Plans, carrelages. Téléphone.  
 1164-1165 Prospections d'entreprises.  
 1166 Chambre frigorifique.

### **Construction de l'Institut de médecine légale**

2 T1167 Institut de médecine légale et sociale et Institut de stomatologie: construction, plans, cahier des charges, correspondance. 1932

2 T1168-1172 Construction : gros-œuvre, menuiserie, installations sanitaires, installations électriques. 1932

(63) 2T1106 : réorganisation des études de médecine (1909-1919).

(64) 2T1106 : réorganisation des études de médecine (1909-1919).

(65) 2 T1116 : personnel bénévole (1934-1938).

### **Ecole de médecine d'Amiens**

- 2T1173-1193 Budgets, comptes d'administration, états mensuels des droits acquis, personnel, demandes d'inscription, programme des cours, procès-verbaux d'examens, correspondance. 1854-1929
- 1173 1854-1857.
  - 1174 1858-1860 (liste générale des élèves par année).
  - 1175 1861-1864.
  - 1176 1865-1868 (copies du procès-verbal d'installation et de prestation du serment des enseignants, 1865 ; rapport du directeur de l'école, 1865 ; dossier de l'étudiant Machy condamné à 5 ans de réclusion (1864-1866).
  - 1177 1869-1876.
  - 1178 1877-1880 (modification de l'organisation des écoles de médecine : décret du 10 août 1877 ; travaux de construction de la bibliothèque, du laboratoire de chimie et de pharmacie, 1880.
  - 1179 1881 (réorganisation de l'école de médecine).
  - 1180 1882-1884 (affaire Boucher, étudiant en médecine, 1884).
  - 1181 1885-1886 (affaire Huette, étudiant de 9<sup>e</sup> année).
  - 1182 1887-1888.
  - 1183 1889-1890 (affaire Doucedame).
  - 1184 1891-1892.
  - 1185 1893-1894 (jugement contre M. Leroux; plainte de Mme Budin, sage-femme contre l'irrégularité des examens ; affaire Magnier, étudiant).
  - 1186 1895-1897 (différend entre le recteur et le docteur Scribe, professeur de physiologie).
  - 1187 1898 (réorganisation de l'école, 1884-1897).

- 1188 1899-1901 (rapport du Dr. Lemoël sur le service de gynécologie).
- 1189 1902-1905 (conflit entre la municipalité et les professeurs au sujet de la laïcisation des hôpitaux, 1904).
- 1190 1906-1909.
- 1191 1910-1913.
- 1192 1914 et 1919-1924.
- 1193 1925-1929, 1935-1940.

2 T1194 Rapports hebdomadaires puis bi-mensuels. 1873-1904

### **Ecole de médecine d'Arras.**

2T1195-1199 Budgets, comptes d'administration, personnel, programme de cours, correspondance. 1854-1879

- 1195 1854-1857.
- 1196 1858-1861.
- 1197 1862-1866.
- 1198 1867-1872.
- 1199 1873-1879.

2T1200 Rapports hebdomadaires. 1873-1883

### **Ecoles de médecine - examens, diplômes**

- 2T1201\* Ecoles de médecine d'Amiens, Arras et Lille: registre des diplômes délivrés aux officiers de santé, pharmaciens de 2<sup>e</sup> classe, sages-femmes et herboristes (1855-1887); diplômes délivrés aux docteurs en médecine et pharmaciens de 1<sup>re</sup> classe (1877-1887). 1855-1887
- 2 T1202\* Enregistrement des remises de diplômes de docteurs en médecine, officiers de santé, pharmaciens de 1<sup>re</sup> et 2<sup>e</sup> classe, sages-femmes et herboristes. 1887-1896
- 2 T1203-1207 Sessions d'examen des officiers de santé, pharmaciens et sages-femmes. 1855-1879
- 1203 1855-1857.
  - 1204 1858-1862.
  - 1205 1863-1865.
  - 1206 1866-1870.
  - 1207 1872-1879.

## Deux grands recteurs : André Taranget et Georges Lyon.

**1. André Taranget.** - Buste conservé à la Société d'Agriculture, Sciences et Arts à Douai. Cliché Abbé Druelle.

Premier recteur de l'académie de Douai, le D<sup>r</sup> Taranget a été pendant 18 ans, de 1809 à 1827, le grand artisan de la renaissance des collèges communaux du Nord et du Pas-de-Calais. Auteur d'une remarquable "Histoire médicale du Nord" il a été un des premiers et plus zélés propagateurs de l'inoculation vaccinale en France.



**Docteur TARANGET**

*Recteur de l'académie de Douai, Président de la Société d'Agriculture, Sciences et Arts du Nord. D'après le buste offert à la Société, par Mlle Crunelles.*



**2. Georges Lyon.** - Recteur de l'académie de Lille de 1903 à 1924, le philosophe Georges Lyon a fait de l'académie de Lille une des premières de France. Il a été le créateur de nombreux établissements d'enseignement, en particulier de collèges et lycées de jeunes filles : à Arras, Boulogne, Douai, Roubaix, Tourcoing, Valenciennes et Béthune. Sur le plan de l'université, il a été l'initiateur de nombreux organismes scientifiques : école de chimie appliquée, institut électromécanique, musée houiller, etc.

ACADÉMIE

de Douai.

Faculté des Sciences

1855

M. le Doyen l'as mis à l'ordre du jour  
Instruction publique. J'ai fait l'analyse des  
engrais.

Lille, le 12 Octobre 1855

Monsieur le Recteur,

J'ai reçu de Monsieur le Doyen du Nord une lettre par laquelle il m'informe que dans la dernière session, le Conseil général a voté une somme de 1000 fr. pour subvenir aux frais des analyses chimiques à faire pour la vérification des engrais sur la nature des quels des doutes seraient élevés, et qu'il a dans le vœu que le rapport de ces analyses fût confié au professeur de chimie de la faculté des sciences de Lille. Monsieur le Doyen me demande de lui faire connaître s'il peut compter pour ces opérations sur mon concours. J'ai répondu à Monsieur le Doyen que j'acceptais avec empressement cette utile mission. Je suis convaincu que c'est là un puissant moyen de faire connaître la faculté des sciences et de lui donner une grande autorité dans la discussion d'intérêts quelquefois considérables.

Veuillez agréer, Monsieur le Recteur, l'assurance  
de mon respectueux dévouement  
L. Pasteur

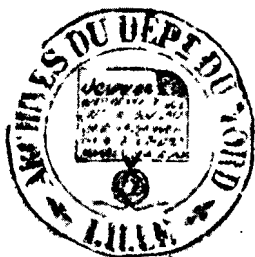

3. Un doyen célèbre de la faculté des sciences de Lille : Louis Pasteur.

33

La faculté des sciences créée à Lille en 1854 a eu pour premier doyen, pendant trois ans, Louis Pasteur. Ses rapports, sa correspondance forment trois gros dossiers 3es "archives du fonds du rectorat. Si une des lettres entièrement autographe de Pasteur mérite d'être reproduite dans un volume publié par le Conseil Général du Nord, c'est bien celle du 12 octobre 1855 adressée au recteur.

Pans cçttejettreJPasteur accepte J'utilç. mission' ' qui lui est confiée par le Conseil Général. analyser les engrais vendus dans le Nord pour détecter des falsifications trop fréquentes. "Je suis convaincu que c'est là un puissant moyen de faire connaître la faculté des sciences et de lui donner une grande autorité dans la discussion d'intérêts quelquefois considérables": (La délibération du Conseil Général est du 7 septembre 1855, 4N 97, p. 231).

Lycei de Laon

M. Farigoule.

Les élèves ont à faire régulièrement des expositions d'après des livres que le professeur leur ~~leur~~ remet. En psychologie le professeur leur a fait faire de petites expériences fort intéressantes. Le professeur me dit qu'il les a conduits en ville pour quelques visites de monuments d'art ou d'établissements industriels. M. Farigoule s'intéresse donc bien à sa classe & il l'anime de bon esprit qui est curieux & actif. L'année dernière tous ses élèves ont été récompensés & plusieurs avec mention.

31.3.1914

Carlu



4. Un écrivain célèbre, professeur de philosophie à Laon : Jules Romains.

Note d'inspection par Julien Carlu, inspecteur général, du professeur Farigoule (Jules Romains), 31 mars 1914.

Il est particulièrement remarquable de constater qu'avant 1914, un professeur de philosophie fasse sortir ses élèves pour leur faire visiter des monuments d'art et établissements industriels. Sur ce point, il est vrai, l'académie de Lille était en avance sur l'époque, sans doute en raison du passage au rectorat, de 1887 à 1890, de l'helléniste Henri Couat qui, par une circulaire du 13 mars 1888, recommandait aux chefs d'établissement "de faire tout pour que les élèves se plaisent au collège et y travaillent!"

5-6. Les bâtiments scolaires : un collège, un lycée.



Lithographie d'après un dessin de l'architecte A. de Baralle figurant en tête du volume de Le Glay : *Catalogue... de la Bibliothèque de Cambrai, 1831*. (Don de René Faille à la Commission historique).

Les collèges communaux. L'académie de Douai (Aisne, Ardennes, Nord - Pas-de-Calais - Somme) compte, en 1866, 25 collèges communaux. Sur ces 25 collèges, 24 sont encore logés dans des bâtiments religieux d'Ancien Régime fort inconfortables. Après avoir occupé ces bâtiments de l'Hôpital Saint-Jean, le collège de Cambrai sera transféré dans l'ancienne abbaye de Cantimpré jusqu'à la construction de bâtiments neufs en 1900.

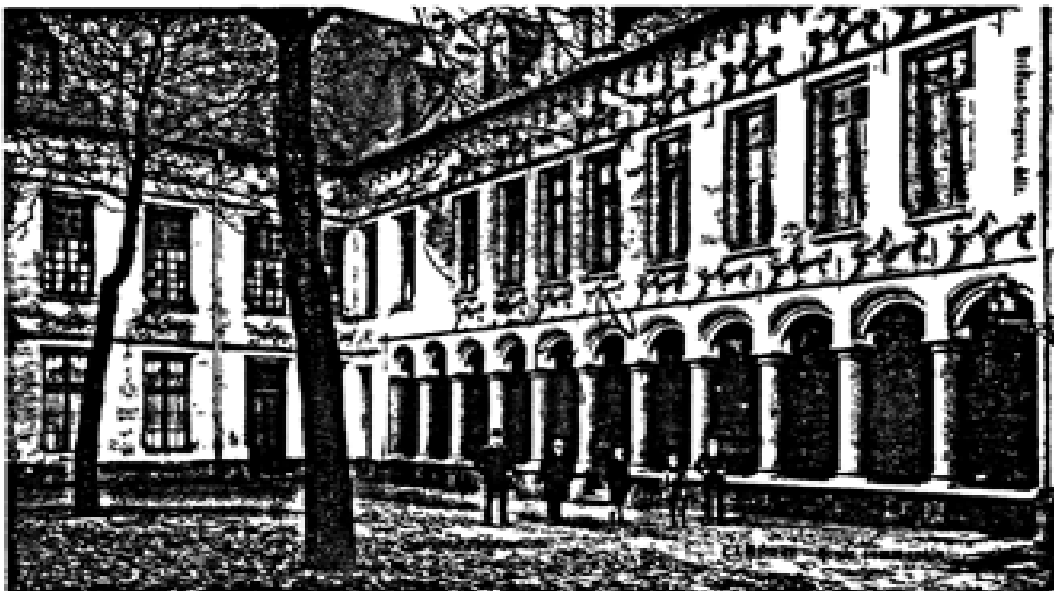

Cette carte postale, éditée vers 1908 par le père du D'Briffaut, nous donne une vue intérieure des bâtiments de l'ancienne abbaye de Cantimpré occupés de 1824 à 1900 par le collège communal. A l'emplacement de cette école, détruite en 1940, s'élève aujourd'hui une construction moderne, l'école maternelle Jules-Ferry.

Coll. D' Briffaut

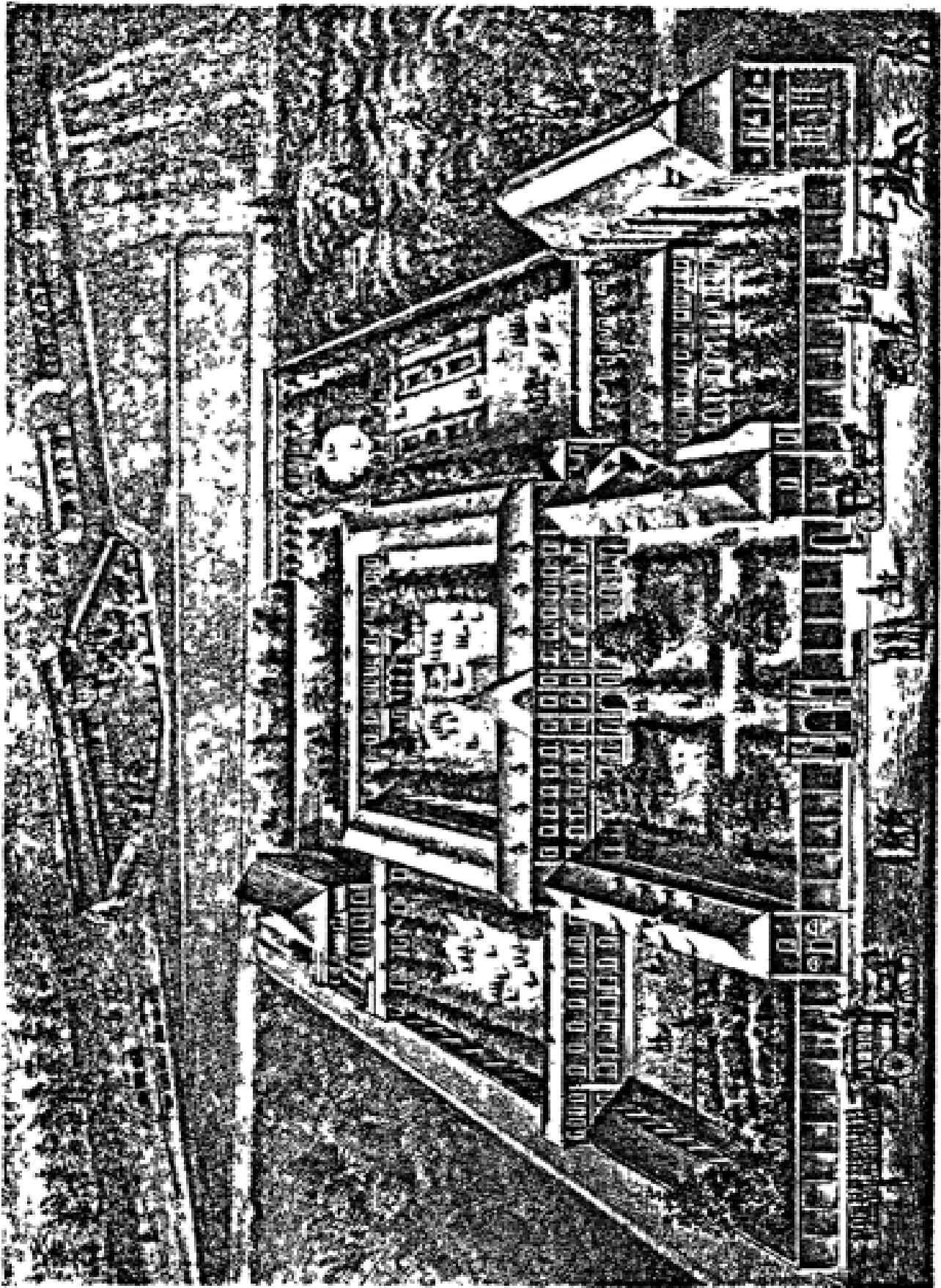

J. M. Leprieux, Guillot et Barraud.

Lith. J. Moreaux à Douai. Anst. Dupont.

## LYCEE DE DOUAI

7. A l'inverse des collèges, les lycées de Lille et Douai bénéficient, dès le milieu du XIX<sup>e</sup> siècle, de vastes bâtiments modernes et aérés construits selon des normes fixées dans un souci d'hygiène et de confort des élèves.





#### 8. L'institution communale de La Bassée.

Dès la première partie du XIX<sup>e</sup> siècle, se développe dans plusieurs villes du Nord - Pas-de-Calais, à côté de l'enseignement classique, un enseignement moderne dit: "intermédiaire ou usuel"! Cet enseignement est donné dans des écoles primaires supérieures, telle celle de La Bassée en 1842.

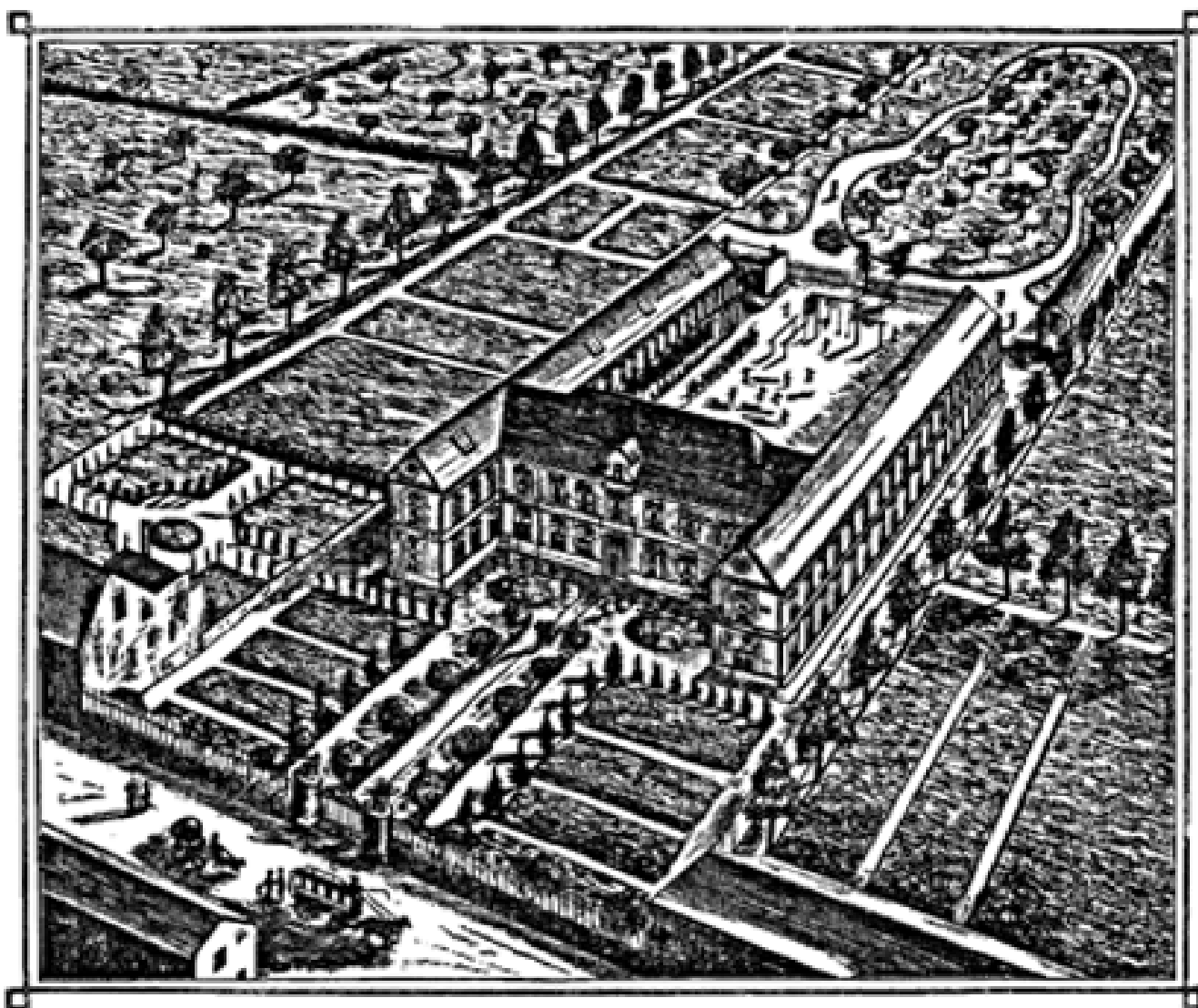

Le pensionnat, établi en pleine campagne, est divisé du point de vue des études en deux grandes divisions : l'enseignement primaire élémentaire et l'enseignement primaire supérieur, divisé en trois cours : commerce, industrie et agriculture.  
Pensionnat privé à l'origine, l'école devient publique à partir d'octobre 1883.



Photographie contemporaine à M. Ph. Marchand par Mlle Delgarde.

10. **Leçon de gymnastique à l'école Danton à Haubourdin**, entre 1870 (date de l'installation du portique) et 1882, date de construction des nouveaux bâtiments.

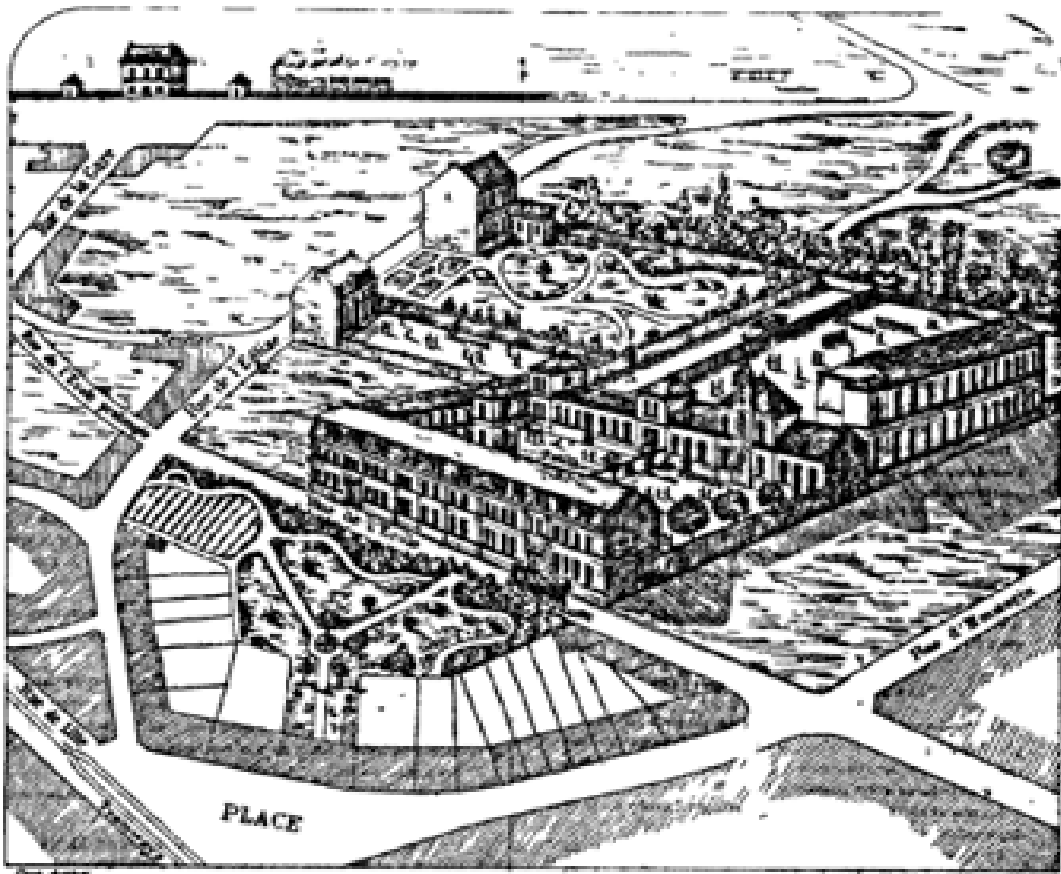

11. **Le pensionnat Loridan à Haubourdin** donne des cours d'école primaire supérieure et prépare à l'entrée des écoles normales ou écoles professionnelles. La gymnastique y tient une place importante. Un musée scolaire y a été créé pour les besoins de l'enseignement.



**12. L'Institut des Petits Frères de Marie à Beaucamps-Ligny vers 1880.**

Fondé par le Comte et la Comtesse de la Grandville, l'établissement prépare au diplôme d'enseignement secondaire spécial créé par Victor Duruy en 1865, diplôme répondant aux besoins des jeunes gens se destinant à l'administration, au commerce et à l'industrie.

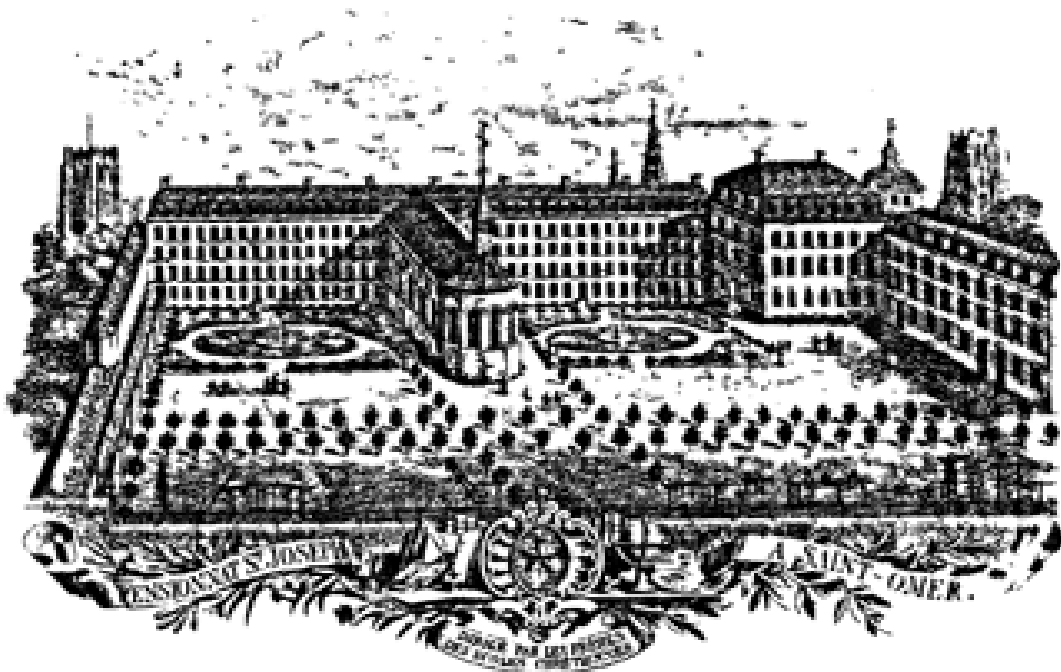

**13. Pensionnat de Saint-Joseph à Saint-Omer.**

Le pensionnat d'ancien régime, supprimé en 1792, restauré en 1854, dispose en 1885, pour ses 427 élèves, d'une installation matérielle "qui pourrait être proposée en modèle"; constate l'inspecteur d'académie.



14. Pensionnaires de l'Institut communale de La Bassée en uniforme suivant un cours en plein-air.

*Expos. 1878* *Mellbourn*  
**Fabrique Spéciale**  
**Fusils Scolaires**  
 Médailles aux Expositions  
 de Paris 1878 et Melbourne 1880.

Outils de précision

Armes d'élite

**Nicolas & Génique**  
 Fabrication de L'Arme  
 A Paris, 30, Rue de Valenciennes  
 A Lille, 15, Rue de Valenciennes  
 A Paris, 15, Rue de Valenciennes  
 A Lille, 15, Rue de Valenciennes

BATAILLON SCOLAIRE du 15 juillet 1883

Paris, le

*M*

Nous avons l'honneur de vous remettre d'entre-part les dessins et prix-courant des  
 Fusils scolaires de notre fabrication.

1883.

15. En 1883, les élèves des collèges revêtent l'uniforme militaire pour s'exercer au tir dans les bataillons scolaires.

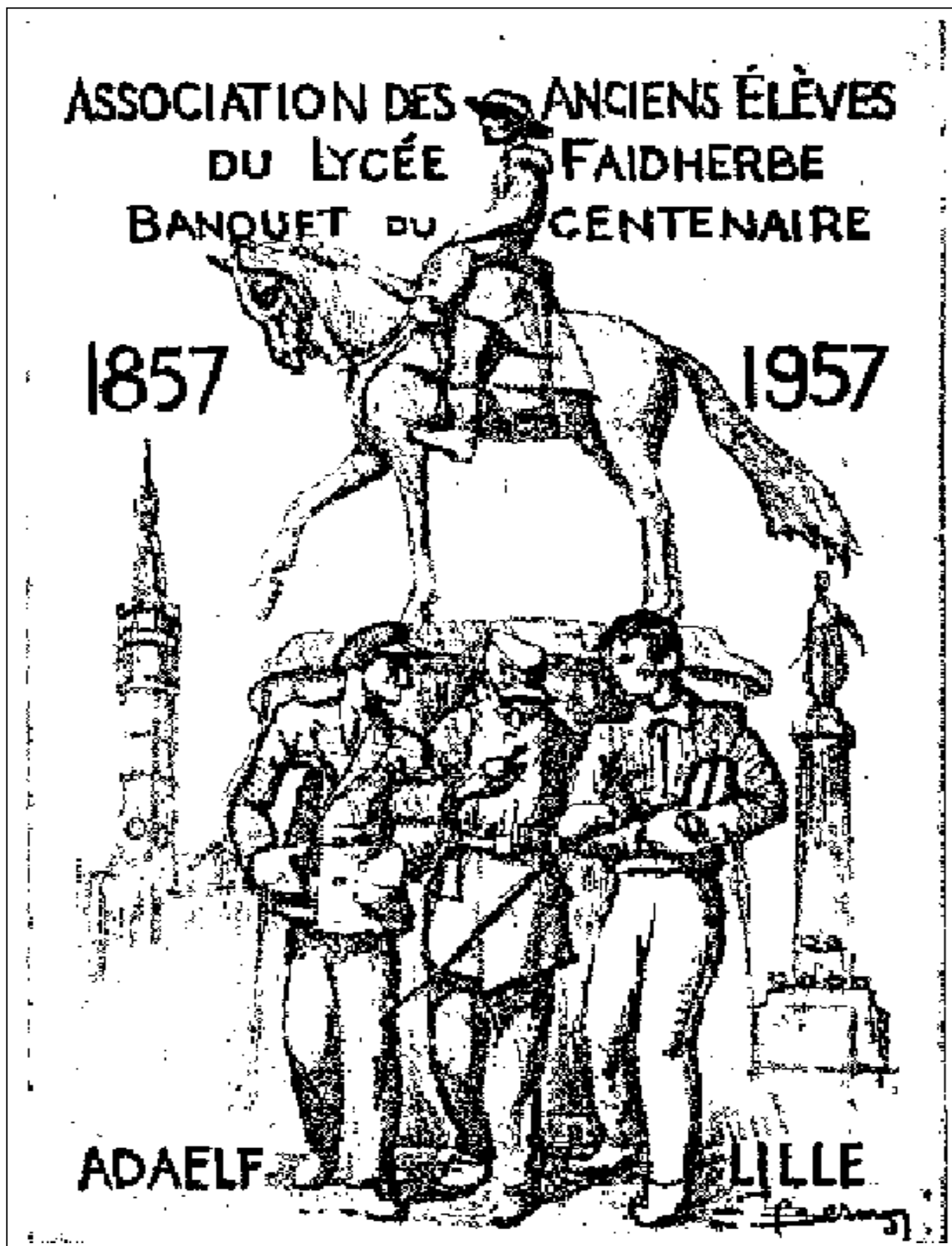

16. Menu du banquet du centenaire de l'Association des anciens élèves du Lycée Faidherbe, 1957.

Le personnage central à la barbe blanche est le bâtonnier Marcel Decroix ( 1887-1962), chargé de cours à la faculté de droit de Lille en 1939.

# Enseignement secondaire et enseignement primaire : Généralités

## RAPPORTS 1812-1851

- 2 T1208 Rapports d'inspection par M. Lemoine, inspecteur d'académie du Nord, des établissements secondaires et des pensions et institutions du Nord, en exécution du décret du 15 novembre 1811 : priorité des lycées et collèges pour recevoir des pensionnaires (1812-1813). Rapports et notes d'inspection sur des établissements d'enseignement primaire ou secondaire du Nord et du Pas-de-Calais (1820-1822). 1812-1822
- 2 T1209 Inspection des écoles primaires et secondaires du Nord. 1821-1824
- 2 T1210 Rapports et notes d'inspection des établissements d'instruction publique du département du Nord.(66) 1827-1831
- 2 T1211 Rapports généraux sur la situation de l'Instruction publique dans le ressort de l'académie de Douai dressé conformément à la circulaire du ministre du 17 octobre 1832.(1832)  
Rapports d'inspection des collèges, institutions, pensions, écoles primaires et salles d'asile du département du Nord (1840-1846). (67) 1832-1843
- 2 T1212 Rapports d'inspection des établissements du Nord par l'inspecteur d'académie.1843-1846
- 2T1213 Rapports d'inspection des collèges du département du Nord. 1846-1847
- 2 T1214 Renseignements généraux fournis sur les établissements secondaires du Nord par les proviseurs ou les principaux. 1849-1850
- 2 T1215 Renseignements généraux sur les collèges communaux. 1850-1851
- 1217 1869-1879
- 2T1218-1219 Correspondance adressée au recteur par l'inspecteur d'académie des Ardennes. 1854-1879  
1218 1854-1865  
1219 1866-1879
- 2 T1220 Correspondance, rapports, états adressés au recteur concernant le département du Nord. 1854-1866
- 2 T1221-1222 Correspondance, rapports, états adressés au recteur par l'inspecteur d'académie du Pas-de-Calais. 1854-1879  
1221 1854-1867  
1222 1868-1879
- 2 T1223 Correspondance, rapports, états adressés au recteur par l'inspecteur d'académie de la Somme. 1854-1879
- 2 T1224 Correspondance adressée au recteur par les inspecteurs d'académie des cinq départements. (69) mai 1859
- 2 T1225 Comité des inspecteurs d'académie. (70) 1930-1931  
1935-1940

## CORRESPONDANCE, 1854-1879

- 2 T1216-1217 Correspondance adressée au recteur par l'inspecteur d'académie de l'Aisne. (68) 1866-1879  
1216 1866-1868

(66) Pour 1829 et 1831, rapports sur l'activité de plusieurs comités d'instruction primaire du Nord.

(67) Pour l'année 1840, notes sur des pensions du Pas-de-Calais.

(68) La première liasse portant sur les années 1854-1865 n'a pas été retrouvée.

(69) Les pièces de cet article n'ont pas été réparties par département, nous avons laissé le dossier tel qu'il figurait dans le versement. On rend ainsi compte de la correspondance reçue des départements pendant un mois.

(70) Choix des sujets aux examens de brevet d'études primaires supérieures et diplômes de fin d'études secondaires.

# Enseignement secondaire de garçons : Affaires concernant l'ensemble de l'académie

## INSTRUCTIONS, CORRESPONDANCE GENERALE, 1810-1850

- 2 T1226 Bureaux d'administration des collèges : composition, instructions et correspondance ministérielle. 1810-1843
- 2 T1227 Projets de règlement pour les collèges communaux d'Avesnes, Bergues, Cambrai et Valenciennes établis par les bureaux d'administration de ces collèges. 1822
- 2 T1228 Instructions ministérielles concernant les collèges royaux et communaux. 1827-1849
- 2 T1229 Création dans les collèges communaux de bibliothèques classiques à l'usage des professeurs. Correspondance avec le Ministère. Vote de crédits par les conseils municipaux. 1843-1845
- 2 T1230 Renseignements sur l'origine des bâtiments des collèges de l'académie (Nord - Pas-de-Calais) ; plan du collège de Valenciennes en 1844 et copies des plans du collège des jésuites en 1740 et 1796. 1844
- 2 T1231 Correspondance concernant le collège royal d'Amiens et les collèges communaux de la Somme. 1840-1849
- 2 T1232 Instructions et correspondance générale concernant les établissements secondaires d'enseignement public. Renseignements sur les collèges communaux du Nord (1841-1846). 1841-1853
- 2 T1233 Droits annuels dus aux contributions par les chefs d'établissement d'enseignement. 1836-1850

## INSTRUCTIONS, CIRCULAIRES, 1850-1895

- 2 T1234 Instructions ministérielles concernant entre autres objets : les comptes administratifs des collèges, l'organisation des bureaux d'administration des lycées, les discours de fin d'année (1851-1854), l'élévation des lycées d'Amiens, Douai, Lille et Saint-Omer de la 3<sup>e</sup> à la 2<sup>e</sup> catégorie (5 août 1857), la dénomination des établissements secondaires (1859), les normes de construction des lycées impériaux, les jurys d'examen pour le brevet de

capacité de l'enseignement secondaire (1857-1864). 1851-1870

- 2 T1235 Instructions ministérielles ou rectorales. 1871-1882
- 1236 1883-1890  
1237 1891-1892(71)  
1238 1892-1895

## RAPPORTS D'INSPECTIONS DES LYCEES ET COLLEGES, 1859-1902

- 2 T1239 Nouveau plan d'études (décret du 10 avril 1852). Observation des proviseurs de Lille et Douai (1852). Rapport sur les collèges communaux (1852), 4<sup>e</sup> trimestre. Situation générale de l'enseignement secondaire public : lycées de Douai et de Lille (vers 1854). Situation des collèges communaux aux 1<sup>er</sup> décembre 1854, 1<sup>er</sup> novembre 1857, 1858, 15 janvier 1859, 1860. Correspondance générale adressée au recteur (1859-1863). 1852-1863

---

(71) En 1891 : projet de création dans l'académie de Lille d'un bulletin pédagogique de l'enseignement secondaire ; en 1892 : communication des circulaires aux professeurs et tenue d'un registre de transcriptions des circulaires dans chaque établissement.

- 2 T1240 Rapport d'inspection des lycées de Douai, Amiens, Lille et Saint-Quentin adressé au Ministre (5 novembre 1863). Rapport sur le traitement des professeurs et l'état des locaux (1864). Bustes en plâtre de l'Empereur et de l'Impératrice (1865). Correspondance générale (1866-1867). 1863-1867
- 2 T1241 Subventions pour acquisition de matériel de cabinet de physique (1868). Correspondance générale adressée au recteur (1868-1869) (72). Inspection des lycées et collèges du Nord par des professeurs de la faculté des sciences de Lille (1869-1870). 1868-1870
- 2 T1242 Inspection des établissements du Nord par des professeurs de faculté (1870). Ambulances dans les lycées et collèges (juillet-août 1870). Collecte de semences pour les pays envahis (1870-1871). Correspondance générale (1871-1872). 1870-1872
- 2 T1243 Inspections des lycées et collèges du Nord par des professeurs de faculté (1872-1876). Collèges communaux: correspondance (1874-1875). Collectes concernant les inondations du Midi (1875). 1872-1876
- 2 T1244 Correspondance générale (1877-1882). Rapport sur la situation de l'enseignement secondaire dans l'académie de Douai en 1883. Nombre des enfants de 6 à 12 ans ayant suivi les cours des lycées et collèges communaux (1883). 1877-1883
- 2 T1245 Correspondance adressée au recteur par les inspecteurs d'académie de l'Aisne, du Nord, du Pas-de-Calais et de la Somme : résultats des examens, examens de passage, élèves pouvant converser en allemand, fonctionnaires en congé, état sanitaire des établissements. Correspondance générale (1883-1884). 1882-1884
- 2 T1246 Procès-verbaux des réunions de professeurs (1885-1886 et 1886-1887). Observations des inspecteurs d'académie sur les rapports hebdomadaires (1887). Souscription en faveur des victimes d'une invasion de sauterelles en Algérie (1888) et souscription pour l'érection à Lille d'un monument au général Faidherbe (1889-1890). Rapports des inspecteurs d'académie (1889 et 1890). Rapports sur les causes de la diminution du nombre des élèves dans les lycées et collèges publics (1891). 1885-1891
- 2 T1247 Elections pour la formation des Conseils d'enseignement auprès des collèges (1888). Observations des inspecteurs d'académie sur les procès-verbaux de réunions de professeurs (1888 et 1890-1891). Rapports des inspecteurs d'académie sur la situation de l'enseignement secondaire au 1<sup>er</sup> mai 1893. Affaires diverses (1891-1893). 1888-1893
- 2 T1248 Rapports des inspecteurs d'académie sur l'enseignement secondaire de leur département envoyés au ministre et retournés par lui au recteur. Rapport général du recteur. 1894-1896
- 2 T1249 Correspondance générale adressée au recteur (dont protestation des professeurs d'Amiens et Valenciennes au sujet du rapport sur le budget de 1896). 1896-1898
- 2 T1250 Rapports des inspecteurs d'académie des départements renvoyés au recteur par le ministre. 1896-1902
- 2 T1251 Commission parlementaire d'enquête sur l'enseignement secondaire : 1899-1900  
Le recteur était prié de fournir les renseignements suivants : 1<sup>o</sup>, le relevé général des élèves des établissements libres, laïques à partir de 1850 en indiquant par année le nombre d'établissements ; 2<sup>o</sup>, le relevé des élèves des établissements libres ecclésiastiques ; 3<sup>o</sup>, le tableau des établissements primaires transformés depuis 1887 en établissements secondaires.
- COLLEGES COMMUNAUX : BUREAUX  
D'ADMINISTRATION, COMITES DE PATRONAGE,  
TRAITES CONSTITUTIFS**
- 2 T1252 Bureaux d'administration des établissements secondaires: composition (1861, 1863, 1866-1867); jetons de présence (1880); relations des élus municipaux avec les lycées et collèges (1881, 1884 et 1888); durée des pouvoirs des conseils d'administration (1891-1892); conseils d'administration et comités de patronage (1930-1939). 1861-1939
- 2 T1253 Conseils d'administration des lycées : élections. 1913-1932
- 2 T1254 Bureaux d'administration des collèges : élections. 1913-1932
- 2 T1255 Liste des membres des conseils d'administration des lycées et collèges. 1930-1945
- 2 T1256-1260 Collèges communaux de garçons. 1891-1939  
Traités constitutifs entre la ville et l'Etat pour assurer les charges d'entretien et de gestion du collège communal ; traité signé pour 10 ans et renouvelable par l'engagement décennal.
- |      |           |
|------|-----------|
| 1256 | 1891-1911 |
| 1257 | 1911-1912 |
| 1258 | 1914-1923 |
| 1259 | 1926      |
| 1260 | 1936-1939 |
- PERSONNEL : NOMINATIONS, ETATS,  
TRAITEMENTS**
- 2 T1261 \* Registre servant au tableau des maîtres des divers établissements de l'arrondissement académique

(72) Dans la correspondance de 1869, on notera : une circulaire du recteur du 5 novembre 1869 faisant observer aux chefs d'établissement que les archives des collèges "appartiennent au Service public" et que nul n'a le droit de les anéantir ; les accusés de réception des chefs d'établissements ; l'emploi du gaz dans les études et les dortoirs ; l'octroi de bourses impériales dans les collèges communaux.



de Douai. Collèges : état du 1<sup>er</sup> novembre 1811.  
Lycées et collèges: état pour l'exercice 1812-1813.

Renseignements donnés : nom, prénoms, date et lieu de naissance, classe, grade, état des professions antérieures, nombres d'élèves par classe pour le lycée de Douai. 1811-1813

2 T1262\* Etat nominatif des fonctionnaires des collèges de l'académie au I<sup>e</sup>\* janvier 1826. 1826

2T1263 Collèges royaux et communaux: personnel, nominations. 1827-1839

2 T1264 Etats de service des fonctionnaires des lycées et collèges communaux de l'académie. 1849-1853

2 T1265\* Etat des fonctionnaires des collèges de l'académie de 1849 à 1854. Index alphabétique en fin de registre. 1849-1853

2 T1266 Personnel des lycées et collèges : états, nominations, installations. 1851-1860

2 T1267 Lettres ministérielles concernant l'exclusion d'élèves des lycées et collèges de l'Empire et la révocation de professeurs. 1858-1869

2 T1268 Etats des maîtres, promotions, prestations de serment (1866). Conférences aux maîtres répétiteurs (1867-1879). Répartition des services. Rapports sur les professeurs d'origine allemande (1870). Etat des pertes subies par les fonctionnaires lors de l'occupation allemande (1871). 1866-1879

2 T1269 Répartition des services (1872-1874). Tableau des traitements (1872). Rapport sur la situation des surveillants généraux (1875). Etat des indemnités d'agrégés (1876). 1872-1876

2T1270 Traitements des professeurs de collèges. Projets d'amélioration (1876). Compléments sur fonds d'Etat (1877-1879). Professeurs de lycées : nominations, candidatures (1880), heures supplémentaires (1881). Personnel des collèges: arrêtés de classement, engagements décennaux (1881). 1876-1881

2T1271 Personnel des lycées et collèges: état (1880-1882). Examens d'aptitude aux fonctions de professeur des classes élémentaires de l'enseignement classique ( 1883-1884). Retenues dues par les principaux de collèges (1882-1885). Demande de rapport sur les nouveaux fonctionnaires (1884). 1880-1884

2 T1272 Etat des licenciés (1884). Travail du personnel (1885). Postes en Algérie (1885). Interprètes militaires. Traitements - notices individuelles (1887). Secours aux familles (1888). 1884-1888

2T1273 Maîtres répétiteurs: mouvement. Tableau des professeurs décédés, retraités, en congé... Maîtres et maîtresses des classes primaires. 1891

2 T1274 Enquête sur le remplacement des professeurs absents (1892). Démarches pour favoriser l'entrée du personnel de l'enseignement primaire dans les lycées et collèges ( 1893). Projet de classement des principaux des collèges ayant le pensionnat à leur compte (1891). Professeurs des classes élémentaires (1891). Agrégés, surveillants généraux (1892). 1891-1893

2 T1275 Demandes d'emploi et demandes de changement. 1889-1893

2 T1276 Demandes d'emploi. 1891-1895

2 T1277 Demandes d'emploi. 1891-1904

2T1278 Personnel: mutations (1891-1894). Indemnités pour interruption de traitement (1891-1894). Ins- tituteurs primaires (1892-1894). Société de secours mutuel : projet de statut (1893). Traite- ment des maîtres de chant, des garçons de physi- que (1893). 1891-1894

2 T1279 Projet de réorganisation de l'agrégation de langue vivante (1896). Chargés de cours de lycée comp- tant 15 ans de service (1898). Etat du personnel (1899). 1896-1899

2 T1280 Association des fonctionnaires des lycées et collè- ges (1900-1908). Personnel des lycées et collèges : tableaux, listes, promotions (1908-1914). 1900-1914

2 T1281 Notices individuelles. 1919

2 T1282-1284 Promotions de classe. Traitements. 1919-1936  
1282 1919  
1283 1921-1930  
1284 1931-1936

2 T1285 Situation du personnel de l'enseignement se- condaire. 1939-1940

#### **PERSONNEL : MAITRES D'ETUDES ET REPETITEURS**

2T1286 Répétiteurs : demandes de brevets. 1834-1839 2

T1287\* Maîtres d'étude : état nominatif avec notation littérale en 1849 ; état en 1888 ; index alphabétique. 1849-1888

2 T1288-1289 Conférences préparatoires à la licence pour les répétiteurs. 1853-1882  
1288 1853-1869  
1289 1871-1882

2 T1290 Répétiteurs : circulaires, instructions. 1886-1892

2 T1291-1295 Répétiteurs : affaires générales - états, candidatures, mouvements. 1889-1903  
1291 1889-1890  
1292 1890-1891  
1293 1891-1892  
1294 1895-1899  
1295 1899-1903

2T1296 Demandes d'emploi. 1890-1899

#### **COMPTABILITE: INSTRUCTIONS, CORRESPONDANCE**

2 T1297 Economat et comptabilité. Instructions. 1810-1851

2 T1298 Collèges royaux et lycées. Instructions sur la séparation du compte d'administration établi par le proviseur et jugé par le Conseil royal et du compte de gestion dressé par l'économe et jugé par la Cour des Comptes (13 octobre 1829). Décret sur le

régime financier des lycées de l'Empire (1855).  
Instructions sur la comptabilité des lycées (1869).  
1829-1869

2 T1299 Collèges communaux. Circulaires et correspondance concernant les budgets et comptes de gestion. 1838-1853

2 T1300 Lycées et collèges. Instructions et correspondance générale concernant la comptabilité : subventions d'état, indemnités pour heures supplémentaires, prix de pension, bourses, marchés, assurances du mobilier... 1857-1900

1300 1857-1865

1301 1866-1872

1302 1872-1879

1303 1880-1885

1304 1885-1886

1305 1886-1888

1306 1888-1890

1307 1890-1892

1308 1891-1892 (Collèges)

1309 1892-1894(73)

1310 1893-1900(74)

#### *Retenues sur traitements*

2 T 1311-1312 Etat des sommes dues et des paiements faits par les chefs d'établissement pour la retenue sur les traitements des fonctionnaires des collèges communaux et royaux (Nord - Pas-de-Calais), de l'école de médecine d'Arras et de l'école primaire de Douai. 1826-1850

1311 1826-1846

1312 1847-1850

2 T1313 Bordereau des pièces transmises pour le service de la comptabilité des retenues au profit des caisses de retraite des fonctionnaires de l'Instruction publique et états des retenues sur les traitements des fonctionnaires communaux. 1850-1900

1313 1850-1851

1314 1852 et 1855

1315 1860 et 1861

1316 1869 et 1870

1317 1880

(1<sup>er</sup> semestre, département du Nord) 1318  
1880

(2<sup>e</sup> semestre, département du Nord) 1319  
1890

(1<sup>er</sup> semestre, département du Nord) 1320  
1900

(1<sup>er</sup> semestre, département du Nord) 1321  
1900

(2<sup>e</sup> semestre, département du Nord)

#### *Comptes et budgets des lycées et collèges : 1853-1939*

2 T1322-1324 Comptes et budgets des collèges. 1853-1878

1322 1853

1323 1854-1864

1324 1876-1878

2T1325-1348 Comptes et budgets des lycées et collèges. 1879-1902

1325 Lycées 1879-1880

1326 Collèges 1879-1880

1327 Lycées, budgets 1880-1881

1328 Collèges 1880

1329 Lycées, budgets 1882

1330 Lycées, budgets 1883

1331 Lycées, comptes 1881-1883

1332 Lycées, budgets 1884-1877

1333 Lycées et collèges 1890-1893

1334 Lycées 1894

1335 Collèges 1894

1336 Lycées, budgets 1895

1337 Collèges, budgets 1895

1338 Lycées et collèges, comptes 1895

1339 Lycées 1896

1340 Collèges 1896

1341 Lycées et collèges, budgets 1897

1342 Lycées et collèges, comptes 1897

1343 Lycées, budgets 1898

1344 Collèges, budgets 1898

1345 Lycées, budgets 1899

1346 Collèges, budgets 1899

1347 Lycées et collèges, comptes 1899

1348 Lycées et collèges 1900-1902 2

T1349-1353 Lycée de garçons. Comptabilité. 1923-1939

1349 1923-1924

1350 1924-1926

1351 1926-1933

1352 1934-1936

1353 1936-1939

#### **ORGANISATION DES ETUDES, PROGRAMMES, METHODES**

2 T1354 Organisation des études dans les lycées : questionnaires d'inspections (1855-1856). Conférences, répétitions, examens, prix des répétitions et leçons particulières (1857-1858). Cahiers d'honneur (1858). 1855-1858

2 T1355 Enseignement de l'histoire (1861). Examens (1861-1863). Enquête sur l'enseignement professionnel (1863). Tableau de répartition des heures de cours et de répétition (1865-1869). Enseignement des langues vivantes (1864-1869). Etat des élèves reconnus incapables de suivre les cours de mathématiques dans les collèges de Cambrai, Dunkerque, Le Quesnoy, Maubeuge et Valenciennes (1867). 1861-1869

2 T1356 Conférences, cours publics (1868). Visites d'usines et opérations d'arpentage (1867-1870); juillet (1876). Enseignement des mathématiques (1869). 1868-1876

2 T1357 Réforme de l'enseignement de l'histoire-géographie et des langues vivantes. Circulaire ministérielle du 10 octobre 1871. Conférences préparatoires à la licence (1871). Cours de mathématiques. Liste des élèves (1872). Enquête sur les enseignements (1872). 1871-187

(73) Classement des principaux occupant une chaire.

(74) Subventions pour jeux scolaires, 1896-1897: notices individuelles des professeurs de dessin, 1898.

- 2 T1358 Nouveau plan d'études des classes de lettres : programme, emploi du temps (1874). Enseignement de l'hygiène (1875-1876). Enseignement du dessin géométrique (1875). Admission aux écoles du gouvernement (1875). Tarif des heures supplémentaires (1876-1877). Enquête sur les devoirs donnés aux élèves et sur les livres classiques (1878). Enseignement du dessin (1878-1879). 1874-1879
- 2 T1359 Tableaux d'emploi du temps. Tableaux des compositions et rapports sur la correction des compositions. 1878-1879
- 2T1360 Plan d'études du 2 août 1880. Circulaire du 28 septembre 1880. Subventions pour l'achat de matériel de chimie et de géographie. Rapport sur l'enseignement du dessin (1882). 1880-1882
- 2T1361 Bibliothèque: achats d'ouvrages et de matériel (1880-1881). Abonnements à diverses publications (1882-1884). Achats d'ouvrages pour les candidats à l'agrégation (1883-1885). 1880-1885
- 2 T1362 Enquête sur l'enseignement de l'histoire naturelle (1881). Rapport sur l'enseignement des mathématiques et de la physique aux lycées de St-Quentin, Charleville et au collège de Laon (1882). Prix institué par le gouvernement belge pour la rédaction d'une grammaire française (1883). Enseignement de l'histoire dans les classes de grammaire (1884). Rapport concernant la réforme des études secondaires classiques (circulaire du 13 septembre 1884). Observations sur les emplois du temps (1884-1888). Récréations des divisions élémentaires (1885). Organisation des veillées (1885). Rapport sur la discipline et l'organisation des permanences (1879-1889). Interrogation des élèves de sciences par des officiers. Origines scolaires des élèves de sciences (1890). Enseignement du dessin (1890-1891). 1879-1891
- 2 T1363 Remplacement des textes dictés par des textes autographiés (1890). Mise en application des nouveaux programmes (1891). Programme de la classe de mathématiques élémentaires (1891). Suppression des classes de mathématiques préparatoires (1892-1893). Organisation de la classe de première moderne (1892). 1890-1893
- 2 T1364 Leçons données par des professeurs à des élèves n'appartenant pas à l'Université (1892-1893). Organisation des cours de vacances (1892). Enseignement professionnel (1892-1893). Enseignement de l'histoire (1892-1896). 1892-1896
- 2 T1365 Enseignement des langues vivantes (1892-1893). Enseignement de la morale (1893-1894). Cours d'économie domestique (1894). Prononciation du grec à la moderne (1896-1897). Enseignement du chant (1896). Notation des professeurs de dessin (1898). Enquête relative à la création de cours préparatoires aux écoles de commerce (1898-1900). 1892-1900
- 2 T1366 Utilisation féconde des ressources séparées dans les divers établissements d'enseignement de Lille (1922). Réforme à réaliser dans les établissements d'enseignement (1922). Réorganisation de l'enseignement secondaire masculin (1924).

Rapports des chefs d'établissement sur les séances de directions d'études (1924). Enquête sur les conférences et séances de prestidigitations données aux élèves (1927). 1920-1927

## ENSEIGNEMENT SECONDAIRE SPECIAL

- 2T1367 Demande de renseignements du ministre sur l'enseignement spécial dans les lycées et collèges pour la discussion de la loi (1865). Circulaires et correspondance (1866). Rapport au ministre Duruy sur l'état actuel de l'enseignement spécial en Flandre (1866-1867). Correspondance rectorale avec les inspecteurs d'académie (1866-1872). 1865-1872
- 2 T1368 Registre de brevets de capacité et diplômes de fin d'études délivrés aux candidats de l'enseignement spécial ; baccalauréat à partir de juillet 1883. 1866-1895
- 2 T1369 Modifications aux programmes de l'enseignement secondaire spécial. Fixation des droits d'examen. Examens du certificat de capacité pour l'enseignement spécial et du diplôme de fin d'études (1867). Diplômes d'études (1868). 1867-1868
- 2 T1370 Brevets d'aspirants et diplômes d'études, sessions d'août et novembre 1869. Programmes envoyés par les établissements. Etat des frais. 1869
- 2 T1371 Diplômes d'études et brevets de capacité. Sessions d'examen. 1870-1872
- 2 T1372 Résultats des examens du certificat d'études dans les Ardennes (1882-1886). Situations de l'enseignement secondaire spécial : rapports des directeurs d'établissement et des inspecteurs d'académie (1883). Examens du certificat d'études (1883). Concurrence des écoles primaires supérieures et de l'enseignement spécial (1884). Programme de l'enseignement spécial (1885). 1882-1886  
Le dossier de 1884 renferme plusieurs notices imprimées d'établissements primaires supérieurs dont certaines sont illustrées de gravures représentant rétablissement : pensionnat de Beaucamps, pensionnat Saint-Joseph de Saint-Omer, pensionnat Gombert à Fournes et pensionnat Loridan-Lcsage à Haubourdin.
- 2 T1373 Procès-verbaux des examens du certificat d'études de l'enseignement spécial subis à Amiens, Arras, Douai, Laon et Mézières. Compositions des candidats. 1883
- 2 T1374 Certificat d'études de l'enseignement spécial. Procès-verbaux d'examens. 1884-1886
- 2 T1375 Organisation des cours de langues vivantes (1886-1887, 1889). Tableau indiquant la voie choisie par les élèves au sortir de la sixième année (1888-1890). Commission d'administration et comités de patronage de l'enseignement spécial (1883-1888). Rapport sur leur éventuelle suppression (1892).
- GYMNASTIQUE. SPORT. JEUX SCOLAIRES. EXERCICES MILITAIRES. PRYTANEE**
- 2T1376 Enseignement de la gymnastique: circulaires (1880-1881). Organisation de la gymnastique

- dans les lycées et collèges (1882-1883) : rapports sur les exercices physiques et les associations athlétiques (1891-1892) ; journal du lycée de Lille (1889-1890). 1880-1892
- 2 T1377 Rapports sur l'organisation des jeux et des exercices physiques (1890). Manuel de gymnastique (1893). Correspondance : observations pour quelques établissements de l'académie de Lille (1905-1910). Circulaires et divers (1923-1937). 1890-1937
- 2 T1378 Certificats d'aptitude à l'enseignement de la gymnastique: listes de candidats (1919-1926). Récompenses honorifiques en éducation physique (1930-1936). 1919-1936
- 2 T1379 Stages d'information d'éducation physique à Joinville et au lycée Michelet : listes des participants. 1923-1933
- 2 T1380 Concours de délégations scolaires aux fêtes fédérales nationales de la gymnastique à Lille, Annecy, Angoulême: règlements (1922-1936). Lendit de Douai : règlements, coupures de journaux (1894). Lendit de Rouen: questionnaires, règlements, coupures de journaux (1893). Concours de jeux scolaires au lycée d'Amiens : listes numériques d'élèves ; listes des lycées et collèges participant au concours; correspondance sur le déroulement du concours (1892). 1892-1936
- 2T1381 Demandes d'agrément: les dossiers ont été envoyés au sous-secrétariat de l'éducation physique (1930-1936). Accords et refus des demandes d'agrément (1930-1940). Associations sportives : subventions (1929-1937). Associations sportives : médailles d'honneur de l'éducation physique; bulletins des sociétés sportives agréées et confirmations d'agréments des associations sportives (1937-1938). 1929-1938
- 2 T1382 Associations sportives scolaires : composition des comités. 1923-1926
- 2T1383 Comité sportif d'académie de Lille: constitutions ; commission permanente ; cours. 1923-1930
- 2 T1384 Distribution d'armes (1872-1879). Lycées, collèges et écoles normales : fusils en dépôt ; exercices militaires (1878-1881). Cartouches (1880). Prix pour le maniement du fusil : exercices militaires (1883). Armes : exercices militaires (1883-1884). Bataillons : fusils scolaires (1884). 1872-1884
- 2 T 1385 Armes et exercices militaires (1883-1884). Bataillons et fusils scolaires (1884). Demande d'envoi à la Commission des livres du ministère des monographies de régiments (1891-1893). Examen des interprètes de réserve (1899). Prix d'instruction militaire de gymnastique: concours d'escrime organisé à l'occasion de l'Exposition universelle (1884). Exercices militaires: organisation, prix d'instruction militaire (1884, 1885, 1896, 1898-1899). 1883-1899
- 2 T1386 Prytanée militaire de la Flèche : instructions pour l'admission, concours d'admission (1880-1899, 1919), correspondance sur le déroulement des épreuves écrites, les surveillants (1921-1930, 1932-1936, 1938-1940). 1880-1940
- 2 T1387 Examens de fin d'année (Nord - Pas-de-Calais - Somme). Procès-verbaux (1847-1848 et 1848-1849). 1847-1849
- 2T1388 Examens du 1<sup>er</sup> semestre (1852). Certificat de grammaire ( 1856-1866)(75). Correspondance (1857-1866). 1852-1866
- 2T1389 Examens de certificat de grammaire (1867-1879). Concours académique : prescriptions pour éviter les fraudes (1868). 1867-1879
- 2 T1390 Examens du certificat de grammaire. 1880-1887
- 2 T1391 Résultats des examens de passage dans les lycées et collèges de l'académie (1882, 1884). Résultats des examens dans les lycées, collèges, écoles normales et écoles primaires supérieures (1884). Résultats des examens (1887). 1882-1884
- 2 T1392 Résultats des examens dans les lycées et collèges. 1887-1892
- 2 T1393-1399 Certificat d'études secondaires du 1<sup>er</sup> cycle. Procès-verbaux d'examens. 1904-1941
- |      |           |
|------|-----------|
| 1393 | 1904-1905 |
| 1394 | 1906      |
| 1395 | 1907      |
| 1396 | 1904-1922 |
| 1397 | 1922-1928 |
| 1398 | 1929-1937 |
| 1399 | 1938-1941 |
- 2 T1400 Examens de passage. Instructions (1911-1912). Certificat d'études secondaires élémentaires (fin de la 7<sup>e</sup>). Procès-verbaux d'examens (1920-1941). 1911-1941

## CONCOURS GENERAL

- 2 T1401 Concours général des lycées et collèges : circulaires, instructions (1880-1903). Tableaux des compositions et listes des lauréats de l'académie (1889-1903). 1880-1903
- 2T1402 Concours général. Statistique des candidats. Tableaux de surveillance. 1922-1939

## DISTRIBUTIONS DES PRIX

Cette cérémonie à peu près disparue aujourd'hui entraînait chaque année la constitution au rectorat d'un dossier relativement important d'échanges de correspondance avec chaque établissement sur les points suivants :

- fixation de la date de la cérémonie,
- désignation du président,
- désignation du professeur chargé du discours d'usage,
- visa de ce discours par le recteur,
- procès-verbaux de présence à la cérémonie du personnel de l'établissement (non sans intérêt : tel professeur refuse de porter la toge, tel autre se plaint d'avoir été mal placé sur l'estrade).

Le discours d'usage ne figure pas dans les dossiers mais seulement les notations du recteur parfois intéressantes.

### EXAMENS DE FIN D'ANNEE. CERTIFICAT DE GRAMMAIRE ET EXAMENS DE PASSAGE

(75) Certificat de grammaire délivré en exécution de l'art. 2 du décret du 10 avril 1852 valable pour les aspirants au grade de pharmacie de 2<sup>e</sup> classe ou officier de santé obtenu à la fin de la 4<sup>e</sup> (circulaire du 23 décembre 1877).

2 T1403-1409 Dossiers de distribution de prix. 1849-1939

- 1403 1848-1867
- 1404 1868-1871, 1874-1879, 1884(76)
- 1405 1885-1890
- 1406 1891-1893
- 1407 1894 et 1896-1898
- 1408 1899-1902
- 1409 1914, 1925 et 1939

2T1410 Palmarès de distribution de prix. Palmarès manuscrits, du collège de Cassel (1914-1932). Palmarès de 1935 des lycées ou collèges de Château-Thierry, La Fère, Saint-Quentin, Soissons - de Douai, Le Quesnoy, Roubaix, Saint-Amand, Valenciennes - de Boulogne, Calais, Saint-Pol et d'Amiens. 1914-1932

Certains palmarès renferment le discours du président et le discours d'usage.

congés ordinaires et les congés exceptionnels, les caravanes scolaires (1881). 1854-1893

- 1414 1854-1879
- 1415 1881-1893

2 T1416 Enseignement de la religion dans les lycées et collèges : enquête (1856) ; lettres pastorales et mandements épiscopaux (1859-1864) ; organisation du service religieux (1878) ; enquête sur la participation des élèves aux processions de la Fête-Dieu (1879) ; état des élèves suivant les cours d'instruction religieuse (1883) ; tableau des exercices religieux en usage (1888) ; la première communion et le logement des aumôniers (1888). 1856-1888

**DISCIPLINE. INTERNAT. CONGES  
ENSEIGNEMENT RELIGIEUX**

2T1411 Instructions et correspondance concernant: les fournitures de combustible et de linge aux fonctionnaires des lycées (1851); les uniformes des élèves des établissements libres (1855-1856) ; le régime alimentaire dans les lycées impériaux (1860) ; la modification des prix de pension et les dépenses de consommation de pain (1868) ; les punitions en usage dans les établissements (1879-1889) ; le régime des sorties (1880) ; les lin-gères (1880) ; le relèvement des prix de pension (1887) ; le trousseau des élèves (1887-1890) ; les modifications à apporter au régime intérieur (1888). 1851-1890

2T1412 Instructions et correspondance concernant: les uniformes des élèves (1890-1894) ; les inventaires de mobilier (1890-1891) ; les sorties d'externes entre les cours (1890) ; la diminution des prix de pension pour les classes primaires (1891) ; la notification aux familles des décisions des conseils de discipline (1892) ; la surveillance des externes hors des établissements (1892) ; le nouveau régime disciplinaire (1893) ; les élèves demeurant au lycée pendant les grandes vacances (1896-1897) ; les associations d'élèves préparant les grandes écoles (1897) ; le régime de l'externat surveillé (1898) ; les mesures de sécurité dans les cours de récréation (1899) ; la présence des femmes de

mauvaise vie aux abords des lycées de garçons (1920). 1890-1899-1920

2 T1413 Rapports sur l'état sanitaire des établissements scolaires, enseignement de l'hygiène, l'alimentation en eau potable, les épidémies, les bains "par aspersion". 1865-1894

2 T1414-1415 Instructions et correspondance concernant la date des vacances, la date des rentrées, les congés ordinaires et les congés exceptionnels, les caravanes scolaires (1881). 1854-1893

- 1416 1854-1879
- 1417 1881-1893

2 T1416 Enseignement de la religion dans les lycées et collèges : enquête (1856) ; lettres pastorales et mandements épiscopaux (1859-1864) ; organisation du service religieux (1878) ; enquête sur la participation des élèves aux processions de la Fête-Dieu (1879) ; état des élèves suivant les cours d'instruction religieuse (1883) ; tableau des exercices religieux en usage (1888) ; la première communion et le logement des aumôniers (1888). 1856-1888

**EFFECTIFS SCOLAIRES STATISTIQUES**

2 T1417-1440 Etats des élèves présents dans les établissements secondaires d'enseignement. 1843-1939

- 1417 1843-1851
- 1418 1852-1855
- 1419 1856-1859
- 1420 1860-1873
- 1421 1885-1892
- 1422 1892-1893
- 1423 1893-1894
- 1424 1894-1895
- 1425 1895-1897
- 1426 1897-1899
- 1427 1899-1900
- 1428 1900-1902
- 1429 1903
- 1430 1904
- 1431 1905
- 1432 1906
- 1433 1907
- 1434 1908
- 1435 1909
- 1436 1910
- 1437 1911
- 1438 1912
- 1439 1913
- 1440 1925-1933 et 1938-1939

2 T1441 Tableau statistiques (1865): Etats des élèves exclus (1870-1871), des élèves pouvant converser en anglais et allemand (1873), des élèves exclus (1872), des élèves privés de congé le jour de l'an (1873), des élèves dont les pensions n'ont pas été payées (1873), des élèves exclus (1874). Statistiques de l'année 1876. 1865-1876

2 T1442 Etats des élèves présents (1879-1882). Répartition des élèves dans les différentes classes (1884). Statistique de l'enseignement secondaire : établissements publics et établissements libres (1887-1888). 1879-1888

2 T1443 Etat numérique des enfants de 6 à 13 ans reçus dans les établissements secondaires publics ou

(76) Le dossier de 1884 contient le texte du discours d'usage de M. Massebiau, professeur agrégé d'histoire au lycée Faidherbe sur "L'histoire, puissant moyen de progrès pour l'esprit" et le discours de Mlle Lempereur, professeur de lettres au lycée Fénelon sur "Fénelon et l'éducation des jeunes Milles!"

privés de l'académie (1888-1891). Etats des élèves se destinant à la médecine (1890, 1894). Statistique des élèves selon la fortune présumée des parents (1889). Etats des élèves admis dans les grandes écoles (1892). 1888-1892

#### **ASSOCIATIONS D'ANCIENS ELEVES**

2 T1444 Anciens élèves du lycée de Douai (1863-1864).  
Anciens élèves des collèges du Quesnoy et de

Valenciennes (1866). Circulaire du ministre Duruy (1867). Enquête sur les associations (1875). Enquête sur les associations et historique des établissements (1879-1880). 1863-1880

2 T1445 Enquête sur les associations d'anciens élèves (1892). Statuts, comptes rendus d'assemblée générale: Amiens (1865, 1878, 1880), Béthune (1880, 1892), Charleville (1881), Château- Thierry (1880-1881, 1892), Douai (1878-1879), Le Quesnoy (1866), Lille (1857, 1870, 1872- 1879), Saint-Quentin (1868), Sedan (1878-1891), Soissons (1881). 1865-1892

# Enseignement secondaire de garçons :

## Etablissements

### DEPARTEMENT DE L' AISNE

#### Collège de Château-Thierry

2 T1446-1457 Budgets, comptes d'administration et correspondance diverse. 1854-1897

1446 1854-1863

Bourses départementales 1855-1863.

1447 1858-1864

Personnel: nominations 1854-1864.

1448 1865-1867

Plan de réorganisation du collège en 1865-1866 -rente de la fondation Bellanger 1867.

1449 1868-1872

1450 1872-1875

1451 1875-1880

1452 1880-1884

1453 1884-1887

1454 1887-1889

1455 1889-1891

1456 1891-1894

1457 1894-1897

2T1458-1459 Rapports hebdomadaires. 1871-1900

1458 1871-1884

1459 1886-1900

2 T1460 Rapports mensuels. 1900-1913

2 T1461-1462 Correspondance générale. 1920-1938

1461 1920-1929

1462 1930-1938

#### Collège de La Fère :

2 T1463-1467 Budgets, comptes d'administration et correspondance. 1872-1902

1463 1872-1879

1464 1879-1884

Construction d'un nouveau collège en 1879-1880

1465 1884-1887

1466 1887-1891

1467 1891-1894

1468 1894-1902

2 T1469 Rapports hebdomadaires. 1871 -1884

2 T1470 Rapports bi-mensuels. 1885-1900

2T1471 Rapports mensuels. 1901-1913

Collège puis lycée de Laon

2 T1472-1478 Budgets, comptes d'administration et correspondance. 1854-1887

1472 1854-1858

1473 1859-1864

1474 1865-1868

1475 1869-1873

1476 1874-1877

1477 1878-1881

1478 1881-1887(77)

2 T1479 Projets - Construction des bâtiments du lycée.

1880-1887

2 T1480-1488 Budgets, comptes d'administration et correspondance. 1887-1905

1480 1887 (octobre-décembre)

1481 1888 (janvier-août)

1482 1888-1889

1483 1889-1890(78)

1484 1892-1894

1485 1894-1896

1486 1896-1898

1487 1898-1901

1488 1902-1905

2 T1489-1490 Rapports bi-mensuels. 1871-1900

1489 1871-1884

1490 1886-1900

(77) En 1883, décret de création du lycée.

(78) Le dossier des années 1890-1891 et 1891-1892 versé en 1926 sous le n° 702 n'a pas été retrouvé.

2T1491 Rapports mensuels. 1901-1913	1530 1883-1884
2 T1492-1496 Correspondance. 1919-1938	1531 1884-1885
1492 1919-1923	1532 1885-1886
1493 1924-1927	1533 1886-1887(81)
1494 1928-1932	1534 1887-1888
1495 1933-1935	1535 1888-1889
1496 1936-1938	1536 1889-1890

### Lycée de Saint-Quentin

2 T1497 Budgets, comptes d'administration et correspondance. 1854-1857	1537 1890-1891
2 T1498 Dépenses diverses. 1857-1858	1538 1891-1892
2 T1499 Cours d'enseignement primaire. Personnel : nominations, promotions, bourses départementales et crédits extraordinaires. 1857-1858	1539 1892-1895
2 T1500 Etats mensuels des élèves, boursiers de l'Etat, remises et dégrèvements, cahiers des charges, compte d'administration. 1858	1540 1895-1897
2 T1501 Subventions de l'Etat, autorisations de dépenses. 1859	1541 1898-1900
2 T1502 Etats de présence des élèves, correspondance. 1859	1542 1901-1902
	1543 1903-1905
	2 T1544-1545 Rapports hebdomadaires. 1871-1891
	1544 1871-1884
	1545 1885-1891
	2T1546-1547 Rapport mensuels. 1892-1913
	1546 1892-1900
	1547 1901-1913
	2 T1548-1551 Correspondance générale. 1920-1940
	1548 1920-1923
	1549 1924-1928
	1550 1929-1934(82)
	1551 1935, 1939-1940

### Collège de Soissons

2 T1503 Dépenses. 1859	
2 T1504 Budget, compte et correspondance. 1860	2 T1552-1562 Budgets, comptes d'administration et correspondance. 1854-1902
2 T1505 Dépenses. 1860	1552 1854-1858
2 T1506 Personnel, boursiers, états de présence des élèves, fournitures de denrées. 1861	1553 1859-1864
2 T1507 Budget, personnel, organisation des cours professionnels et correspondance. 1862	1554 1866-1872
2 T 1508 Correspondance ministérielle, boursiers, fournitures de denrées, états mensuels des élèves, plans de bâtiments. 1862	1555 1873-1876
2 T1509 Budget, personnel, boursiers, correspondance et crédits supplémentaires. 1862	1556 1877-1880
2 T1510-1543 Budget, comptes d'administration et correspondance. 1863-1905	1557 1881-1882
1510 1863	1558 1884-1887
1511 1864	1559 1887-1889
1512 1865	1560 1889-1892
1513 1866	1561 1892-1895
1514 1867	1562 1895-1902
1515 1868	2 T 1563-1564 Rapports hebdomadaires. 1871-1900
1516 1869	1563 1871-1882
1517 1870	1564 1885-1900
1518 1870(79)	2 T1565 Rapports mensuels. 1900-1913
1519 1871	2 T1566 Correspondance générale. 1919-1928
1520 1872	
1521 1873	
1522 1874-1875	
1523 1876-1877	
1524 1878(80)	
1525 1878-1879	
1526 1879-1880	
1527 1880-1881	
1528 1881-1882	
1529 1882-1883	

## DEPARTEMENT DES ARDENNES

### Collège puis lycée de Charleville

2 T1567-1589 Budgets, comptes d'administration et correspondance. 1854-1905
---

(79) Rapport sur l'état moral, religieux, la discipline, l'enseignement.  
(80) Mouvement du personnel, 1871-1875.

(81) Travaux de construction 1886-1887.  
(82) Projet de construction du lycée et de l'école primaire annexée, 1932.



1567 1854-1860  
 1568 1861-1864  
 1569 1865-1870(83)  
 1570 1871-1874  
 1571 1875-1879  
 1572 1879-1880(84)  
 1573 1880-1881  
 1574 1881-1882  
 1575 1882-1883  
 1576 1883-1884  
 1577 1884-1885  
 1578 1885-1886  
 1579 1886-1887  
 1580 1887-1888  
 1581 1888-1889  
 1582 1889-1890  
 1583 1890-1891  
 1584 1891-1892  
 1585 1892-1894  
 1586 1894-1896  
 1587 1897-1899  
 1588 1900-1902  
 1589 1903-1905

2 T1590 Plans et devis des travaux de construction et d'aménagement des bâtiments du lycée approuvés par le préfet le 25 août 1877. Travaux des élèves de la classe de 3<sup>e</sup>, exercice d'arpentage (1892).  
 1877 et 1892

2T1591 Rapports hebdomadaires. 1871-1884

2 T1592 Rapports bi-mensuels. 1885-1900

2T1593 Rapports mensuels. 1901-1913

2T1594-1597 Correspondance générale. 1919-1938

1594 1919-1924

1595 1925-1931

1596 1932-1934

1597 1935-1938

### Collège de Reithel

2 T1598 Budgets, comptes administratifs et correspondance. 1854-1857

Le collège communal est supprimé à la fin de l'année scolaire 1856-1857, il ne restait alors que 2 élèves secondaires - tous les 2 en quatrième pour trois professeurs. C'était la conséquence de la concurrence de l'Institution Notre-Dame.

### Collège de Sedan

2 T1599-1608 Budgets, comptes administratifs et correspondance. 1854-1902

1599 1854-1864

1600 1865-1872

1601 1872-1876

1602 1876-1880(85)

1603 1880-1883(86)

1604 1883-1887  
 1605 1887-1889  
 1606 1889-1891(87)  
 1607 1891-1893  
 1608 1893-1902

2T1609 Rapports hebdomadaires. 1871-1885

2T1610 Rapports bi-mensuels. 1886-1900

2 T1611-1612 Correspondance générale. 1919-1940

1611 1919-1928

1612 1929-1940

## DEPARTEMENT DU NORD

### Collège d'Armentières

2 T1613 Personnel : nominations ( 1827-1857).

Correspondance (1834-1849) et budgets (1840-1849).

1827-1857

2 T1614-1620 Budget, comptes et correspondance.

1866-1905

1614 1866-1884(88)

1615 1885-1887

1616 1887-1889

1617 1889-1891

1618 1891-1893

1619 1893-1902

1620 1903-1905

2 T1621-1622 Rapports hebdomadaires. 1871-1900

1621 1871-1882

1622 1886-1900

2T1623 Rapports mensuels. 1900-1913

2 T1624 Correspondance. 1919-1926

### Collège d'Avesnes

2 T1625-1634 Budgets, comptes et correspondance.

1827-1902

1625 1827-1853

1626 1854-1860

1627 1860-1871

1628 1872-1880

1629 1881-1884

1630 1885-1887

(83) Dans le dossier de l'année 1869 : deux lettres de l'inspecteur d'académie au recteur sur une affaire de gravure obscène dans laquelle sont impliqués Frédéric et Arthur Rimbaud.

(84) A la rentrée de 1879, le collège devient lycée.

(85) Le dossier renferme la brochure de François Franquet, *Le Collège de Sedan : notice historique sur son origine, ses transformations et sa nouvelle organisation*. Amiens, 1877, in 8°, 51 p.

(86) Dossier de construction des bâtiments : correspondance, devis, plans, 1880-1886.

(87) A noter le compte-rendu d'une visite par les élèves des établissements Camion à Vivier-au-Court, annexé au procès-verbal de la réunion des professeurs du 7 février 1890.

(88) Construction du bâtiment, 1880-1883.

1631 1887-1888  
1632 1889-1891  
1633 1891-1894  
1634 1894-1902

2 T1635-1636 Rapports hebdomadaires. 1871-1900

1635 1871-1884

1636 1886-1900

2T1637 Rapports mensuels. 1900-1913

2 T1638 Correspondance. 1914-1926

### **Collège de Baillet**

2 T1639-1642 Correspondance. 1811-1866

1639 1811-1818

1640 1820-1838

1641 1839-1845

1642 1846-1866

2 T1643-1645 Budgets, comptes et correspondance. 1866-1888

1643 1866-1875

1644 1876-1882

1645 1883-1888

2T1646 Rapports hebdomadaires. 1871-1886

### **Collège de Cambrai**

2T1647-1650 Correspondance. 1810-1843

1647 1810-1814

1648 1815-1824

1649 1825-1839

1650 1841-1843

2 T1651 Nominations de fonctionnaires ( 1830-1850). Bureau d'administration (1840-1849). Correspondance (1844-1849). 1830-1850

2 T1652-1662 Budgets, comptes et correspondance. 1849-1902

1652 1849-1854

1653 1855-1865

1654 1865-1871

1655 1872-1877

1656 1878-1880(89)

1657 1880-1886(90)

1658 1886-1888

1659 1888-1890(91)

1660 1890-1891

1661 1892-1894

1662 1895-1902(92)

2 T1663-1664 Rapports hebdomadaires. 1871-1900

1663 1871-1884

1664 1886-1900

2 T1665 Rapports mensuels. 1900-1913

2T1666-1667 Correspondance. 1919-1838

1666 1919-1925

1667 1926-1938

### **Collège de Casse!**

2 T1668-1669 Correspondance. 1810-1849

1668 1810-1825

1669 1827-1849

2 T1670-1674 Budgets, comptes et correspondances. 1848-1902

1670 1848-1863

1671 1864-1880

1672 1880-1887(93)

1673 1887-1892

1674 1892-1902

2 T1675-1676 Rapports hebdomadaires. 1871-1900

1675 1871-1884

1676 1886-1900

2 T1677 Rapports mensuels. 1900-1913

2 T1678 Correspondance. 1919-1930

### **Collège du Cateau**

2T1679-1680 Correspondance. 1810-1849

1679 1810-1826

1680 1827-1849

2T1681-1687 Budgets, comptes et correspondance. 1850-1902

1681 1850-1858

1682 1859-1866

1683 1867-1871

1684 1872-1880

1685 1881-1887

1686 1887-1891

1687 1891-1902

2T1688-1689 Rapports hebdomadaires. 1871-1900

1688 1871-1884

1689 1886-1900

2T1690 Rapports mensuels. 1900-1913

2T1691 Correspondance. 1919-1928

### **Collège de Condé**

2 T1692 Correspondance. Nomination de fonctionnaires. 1835-1849

---

(89) Notices sur le personnel de 1870 à 1874 fournies pour le renouvellement quinquénel du 1<sup>er</sup> janvier 1878.

(90) Mise en régie du collège.

(91) Notice manuscrite sur le collège par le principal, M. Damas, 1888.

(92) Plans du nouveau collège inauguré en 1900.

---

(93) Construction des bâtiments.

- 2 T1693-1700 Budgets, comptes et correspondance. 1849-1902  
 1693 1849-1863  
 1694 1864-1871  
 1695 1872-1878  
 1696 1879-1886(94)  
 1697 1885-1888  
 1698 1888-1890  
 1699 1890-1893  
 1700 1893-1902
- 2 T1701-1702 Rapports hebdomadaires. 1871-1900  
 1701 1871-1884  
 1702 1886-1900
- 2T1703 Rapport mensuels. 1900-1913  
 2T1704 Correspondance. 1915-1935

### Lycée impérial de Douai

- 2 T1705 Compte annuel de 1812. Comptes trimestriels et pièces de dépenses, 1<sup>er</sup> et 2<sup>e</sup> trimestres (95). 1812
- 2 T1706 Comptes trimestriels, 3<sup>e</sup> et 4<sup>e</sup> trimestres. 1812
- 2 T1707 Compte annuel de 1813. Compte trimestriel du 1<sup>er</sup> trimestre. 1813
- 2T1708 Comptes trimestriels, 2<sup>e</sup>, 3<sup>e</sup> et 4<sup>e</sup> trimestres. 1813
- 2 T1709 Compte annuel de 1815 et pièces annexes. 1815
- 2 T1710 Pièces de dépenses : nourriture, dépenses communes et dépenses extraordinaires. 1815
- 2T1711 Pièces de dépenses: habillement, entretien, menues dépenses. Correspondances diverses. 1815

### Collège royal de Douai

- 2 T1712 Correspondance, rapports, état. 1816
1. Finances : administration financière - créances.
  2. Professeurs : nominations - répétitions ouvertes pour les professeurs et maîtres d'études.
  3. Elèves: états des élèves présents, demi-pensionnaires, élèves de l'école normale, congés, visites médicales, examens, rétributions, distributions des prix, correspondants.
  4. Divers : police intérieure, table commune, subsistance, inauguration du buste de Louis XVIII, cérémonie religieuse (21 janvier).
- 2 T1713 Compte annuel et pièces de dépenses. 1816
- 2 T1714 Correspondance, rapports, états. 1817
- 2 T1715 Compte annuel 1817
- 2 T 1716 Pièces de dépenses. 1817
- 2 T1717 Compte annuel et pièces annexes. 1819
- 2T1718 Pièces dépenses. 1819
- 2 T1719 Compte annuel et pièces de dépenses (entretien, nourriture, habillement). 1820
- 2 T1720 Rapport sur le compte de 1820 : menues dépenses, dépenses extraordinaires, inventaire du mobilier. 1820
- 2 T1721 Compte annuel et pièces de dépenses. 1921
- 2 T1722 Pièces de dépenses. 1821
- 2 T1723 Correspondance, rapports, états. 1822
- 2 T1724 Compte annuel et pièces de dépenses. 1822

- 2 T1725 Pièces de dépenses. 1822
- 2 T1726 Correspondance, rapports, états. 1823
- 2 T1727 Compte annuel et pièces de dépenses (menues dépenses, dépenses extraordinaires). 1823
- 2 T1728 Pièces de dépenses (nourriture, habillement, entretien, dépenses communes). 1823
- 2 T1729 Correspondance, rapports, états. 1824
- 2 T1730 Situation des caisses du collège. 1824-1825
- 2 T1731 Compte annuel, dépenses extraordinaires. 1825
- 2T1732 Pièces de dépenses. 1825
- 2 T1733 Compte annuel, dépenses communes et dépenses extraordinaires. 1826
- 2 T1734 Pièces de dépenses. 1826
- 2 T1735 Situation des comptes de 1827 et pièces de dépenses. 1827
- 2T1736-1737 Pièces de dépenses. 1831-1836
- |      |      |
|------|------|
| 1736 | 1831 |
| 1737 | 1833 |
| 1738 | 1835 |
| 1739 | 1836 |
- 2 T1740-1741 Compte d'administration et pièces de dépenses. 1837-1838
- |      |      |
|------|------|
| 1740 | 1837 |
| 1741 | 1838 |
- 2 T1742 Compte d'administration des années 1839 et 1840. 1839-1840
- 2T1743-1746 Pièces de dépenses. 1841-1846
- |      |      |
|------|------|
| 1743 | 1841 |
| 1744 | 1842 |
| 1745 | 1844 |
| 1746 | 1846 |
- 2 T1747 Comptes d'administration des exercices 1847 et 1848 et pièces de dépenses de 1848. 1847-1848
- 2T1748 Correspondance, rapport, états. 1831-1842
- 2 T1749 Correspondance, rapports, états. Travail du personnel pour les années classiques (1840-1846). 1840-1846
- 2T1750 Correspondance, rapports, états. 1847-1848

### Lycée impérial de Douai

- 2T1751-1752 Correspondance, rapports, états. 1848-1854
- |      |           |
|------|-----------|
| 1751 | 1848-1850 |
| 1752 | 1851-1854 |
- 2 T1753 Comptes d'administration de 1850 et 1851 et pièces diverses de comptabilité. 1850-1853
- 2 T1754-1769 Correspondance, rapports, états, comptabilité. 1854-1870

(94) Travaux de restauration des bâtiments du collège, 1882-1886.

(95) Les dossiers des comptes trimestriels comprennent : le compte, parfois en 2 exemplaires ; le rapport du proviseur sur le compte, les pièces de dépenses réparties en : masse de nourritures, masse d'entretien (lavage, repassage du linge, des chapeaux), masse d'habillement, masse de dépenses communes (traitements des professeurs et du personnel), menues dépenses (livres et fournitures scolaires, dépenses extraordinaires, dettes arriérées).

A partir de 1854, le dossier de l'année est constitué de sous-dossiers suivants : Budget et compte d'administration - Etats trimestriels - Correspondance diverse - Personnel (nominations, promotions, correspondance) - Boursiers - Etats des élèves présents - Dégrèvements accordés aux élèves - Fournitures des denrées.

1754 1854(96)  
1755 1855  
1756 1856  
1757 1857  
1758 1858  
1759 1859  
1760 1860  
1761 1861  
1762 1862(97)  
1763 1863  
1764 1864  
1765 1865-1866  
1766 1867  
1767 1868  
1768 1869  
1769 1870

### **Lycée de Douai**

2 T1770-1790 Correspondance, rapports, états, comptabilité, 1871-1901

1770 1871-1872  
1771 1873-1874  
1772 1875-1877  
1773 1878  
1774 1879  
1775 1880  
1776 1880-1881  
1777 1881-1882  
1778 1882-1883  
1779 1883-1884  
1780 1884-1885  
1781 1885-1886  
1782 1886-1887  
1783 1887-1888  
1784 1888-1889  
1785 1889-1890  
1786 1890-1891  
1787 1891-1892  
1788 1892-1895  
1789 1895-1898  
1790 1898-1901

2 T1791-1792 Rappports hebdomadaires. 1871-1892

1791 1871-1884  
1792 1885-1892

Les rapports hebdomadaires donnent les renseignements suivants : statistique des élèves, observations générales, inspections, personnel, congés, discipline, études, état sanitaire, comptabilité et gestion économique.

2T1793 Classes de lettres supérieures : organisation. 1885-1892

2 T1794-1795 Rappports mensuels. 1893-1913

1794 1893-1900  
1795 1901-1913

Les rapports mensuels donnent les renseignements suivants: tableaux du nombre des élèves, inspections et visites, personnel administratif et enseignant, congés et sorties, jeux et récréations, études, visites d'études, statistique des

récompenses et punitions, état sanitaire, état des bâtiments, gestion et surveillance, résumé.

2 T1796-1801 Correspondance générale. 1919-1939

1796 1919-1922  
1797 1923-1925  
1798 1926-1928  
1799 1929-1933  
1800 1934-1937  
1801 1938-1939

### **Collège de Dunkerque**

2 T1802-1803 Correspondance. 1814-1849

1802 1814-1839  
1803 1840-1849

2 T1804-1813 Budgets, comptes et correspondance. 1834-1902

1804 1834-1866  
1805 1867-1873  
1806 1874-1878  
1807 1879-1880  
1808 1880-1884  
1809 1884-1887  
1810 1887-1889  
1811 1889-1891  
1812 1891-1895  
1813 1895-1899

2T1814-1815 Rappports hebdomadaires. 1871-1900

1814 1871-1884  
1815 1886-1900

2T1816 Rappports mensuels. 1900-1913

2 T1817-1818 Correspondance. 1919-1938

1817 1919-1928  
1818 1929-1938

### **Collège d'Estaires**

2T1819-1820 Correspondance. 1810-1889

1819 1810-1825  
1820 1827-1839

2 T1821 -1823 Budgets, comptes et correspondance. 1840-1882

1821 1840-1859  
1822 1860-1870  
1823 1871-1882

2T1824 Rappports hebdomadaires. 1871-1880

### **Collège d'Hazebrouck**

2T1825-1826 Correspondance. 1810-1826

1825 1810-1812  
1826 1813-1826

(96) Projet de construction d'une aile du bâtiment (plan).

(97) Exécution des plans du lycée.

2 T1827-1831 Budgets, comptes et correspondance. 1839-1880  
 1827 1839-1859  
 1828 1860-1864  
 1829 1865-1866  
 1830 1866-1870  
 1831 1871-1880, 1892

2 T1832-1833 Rapports hebdomadaires. 1871-1890  
 1832 1871-1884  
 1833 1886-1890

2T1834 Correspondance. 1919-1936

### **Collège de Landrecies**

2 T1835 Budgets, comptes et correspondance. 1874-1881

2 T1836 Rapports bi-mensuels. 1874-1890

### **Collège puis lycée de Lille**

2T1837 Etat des boursiers communaux (1817-1829).  
 Correspondance (1831-1839). Nominations  
 (1832- 1849). 1817-1849

2 T1838 Comptes et budgets. Examens du 1<sup>er</sup> semestre.  
 Distributions des prix. Projet de reconstruction du  
 collège. Correspondance. 1839-1843

2 T1839-1840 Comptes, budgets et correspondance. 1843-  
 1846

1839 1843-1845  
 1840 1845-1846

2 T1841 Reconstruction du collège. Personnel. 1844-1845

2 T1842-1843 Correspondance. 1845-1850

1842 1845-1848  
 1843 1849-1850

2 T1844-1846 Comptabilité. 1846-1850

1844 1846-1848  
 1845 1849  
 1846 1850

2 T1847 Compte administratif. 1848

2T1848 Pièces de dépenses. 1850

2 T1849 Correspondance, situations mensuelles de recettes et  
 dépenses. Etats de présence. Adjudications. 1850-  
 1851

2 T1850 Fixation de la date de rentrée et de la date des  
 vacances, procès-verbaux de présence à la rentrée  
 et lors de la distribution des prix, agréments des  
 professeurs chargés du discours d'usage. Examens  
 du 1<sup>er</sup> semestre. 1851-1854

2 T1851 Correspondance avec le rectorat (1851-1852).  
 Prestation de serment des fonctionnaires.  
 Circulaires du 1<sup>er</sup> mai 1852 et du 27 janvier 1853.  
 1851-1853

2T1852-1853 Comptes d'administration. 1851-1852

1852 1851  
 1853 1852

2T1854 Correspondance (1852-1854). Bureau d'administration  
 (1852-1859). 1852-1859

2 T1855 Budget, compte, correspondance. 1854

2 T1856 Compte d'administration de l'exercice 1855 et pièces  
 de dépense. 1855

2 T1857 Correspondance : nominations, états de présence,  
 bourses, comptabilité, exemptions et remises,  
 situations trimestrielles, demandes de crédits.  
 1855

2 T1858 Budget, compte, correspondance. 1856

2 T1859 Pièces de dépenses. 1857

2 T1860 Correspondance (1857-1864). Agrandissement de la  
 chapelle (1859-1863). Plans des bâtiments :  
 correspondance (1861-1862). 1857-1864

2T1861-1897 Budgets, comptes et correspondance. 1858-1905

1861 1858  
 1862 1859  
 1863 1860  
 1864 1863  
 1865 1863  
 1866 1864  
 1867 1864  
 1868 1865  
 1869 1866  
 1870 1867  
 1871 1868-1869  
 1872 1870-1871  
 1873 1872-1873  
 1874 1875-1876  
 1875 1877-1878  
 1876 1878-1879  
 1877 1879-1880  
 1878 1880-1881  
 1879 1881-1882  
 1880 1882-1883(98)  
 1881 1883-1884  
 1882 1884-1885  
 1883 1885-1886  
 1884 1886-1887  
 1885 1887-1888  
 1886 1888-1889(99)  
 1887 1889-1890  
 1888 1890-1991  
 1889 1891-1892

(98) Création d'un second lycée 1880-1883. Construction d'une salle de bains (1883).

(99) Tableau de service des maîtres répétiteurs (1888-1891). Transfert de maîtres du lycée de Douai au lycée de Lille (1887-1888).

1890 1892-1893  
1891 oct. 1893-jan. 1894  
1892 fév. 1894-août 1894  
1893 1894-1896  
1894 1896-1898  
1895 1898-1901 (100)  
1896 1902-1903  
1897 1904-1905

2T1898 Rapports bi-mensuels. 1871-1884  
2T1899 Rapports hebdomadaires. 1886-1892  
2T1900-1901 Rapport mensuels. 1893-1913  
1900 1893-1900  
1901 1901-1913

2 T1902-1909 Correspondance. 1914-1938  
1902 1914-1918  
1903 1919-1922  
1904 1923-1924  
1905 1925-1926  
1906 1927-1928  
1907 1929-1932  
1908 1933-1935(101)  
1909 1936-1938  
1910 1939-1941

#### Collège de Maubeuge

2 T1911 Bureau d'administration (1810-1838). Correspondance (1827-1833). 1810-1838

2 T1912-1920 Budgets, comptes et correspondance. 1834-1902  
1912 1834-1849  
1913 1850-1853  
1914 1854-1864  
1915 1865-1871  
1916 1872-1880  
1917 1881-1887  
1918 1888-1890  
1919 1890-1893  
1920 1893-1902

2T1921-1922 Rapports bi-mensuels. 1871-1900  
1921 1871-1884  
1922 1886-1900 2

T 1923 Rapports mensuels.

2 T1924-1926 Correspondance. 1919-1938  
1924 1919-1928  
1925 1929-1933  
1926 1934-1938

#### Collège du Quesnoy

2 T 1927-1933 Budgets, comptes et correspondance. 1833-1902.

1927 1833-1860  
1928 1861-1873  
1929 1874-1880  
1930 1881-1886  
1931 1886-1890

(100) Règles suivies pour la répartition des élèves entre les divisions.  
(101) Plans du nouveau lycée de garçons, près de la Porte de Gand.

1932 1890-1893  
1933 1893-1902  
2T1934-1935 Rapports bi-mensuels. 1871-1900  
1934 1871-1884  
1935 1886-1900  
2T1936 Rapports mensuels (1901-1913). Correspondance (1919-1928). 1901-1928

#### Collège de Saint-Amand

2 T1937-1944 Budgets, comptabilité et correspondance. 1810-1902

1937 1810-1820  
1938 1827-1849  
1939 1852-1871  
1940 1872-1879  
1941 1880-1885  
1942 1886-1888  
1943 1889-1892  
1944 1892-1902

2 T1945-1946 Rapports bi-mensuels. 1871-1900  
1945 1871-1884  
1946 1886-1900

2T1947 Rapports mensuels. 1901-1913  
2 T1948 Correspondance. 1919-1933

#### Collège puis lycée de Tourcoing

2 T1949 Correspondance. 1810-1986  
2 T1950 Correspondance (1826-1839). Personnel (1828-1850). 1826-1850

2 T1951-1966 Budgets, comptes et correspondance. 1840-1902  
1951 1840-1849  
1952 1850-1864  
1953 1865-1881  
1954 1881-1885(102)  
1955 1885 (103)  
1956 1885-1886  
1957 1886-1887  
1958 1887-1888  
1959 1888-1889  
1960 1889-1890  
1961 1890-1891 (104)  
1962 1891-1892  
1963 1892-1893  
1964 1893-1894  
1965 1894-1896  
1966 1896-1902

(102) Projet de création d'un lycée d'enseignement secondaire spécial, 1881-82.

(103) Plans du lycée d'enseignement secondaire spécial (plans 1 à 20) et devis par l'architecte Carlos Bateau. Plans du mobilier.

(104) Aumôneries des lycées de Douai et Tourcoing. Poursuites contre l'abbé Six de Tourcoing (1891).

2 T1967-1968 Rapports hebdomadaires puis bi-mensuels.  
1871-1892

1967 1871-1882  
1968 1885-1892

2T1969-1970 Rapports mensuels. 1893-1913

1969 1893-1900  
1970 1901-1913

2T1971-1975 Correspondance. 1915-1938

1971 1915-1920  
1972 1921-1925  
1973 1926-1929  
1974 1930-1934  
1975 1935-1938

### Collège puis lycée de Valenciennes

2 T1976 Correspondance. 1811-1825

Très importante correspondance pour l'année scolaire 1810-1811 à ne communiquer qu'exceptionnellement en raison de la fragilité des documents endommagés par l'humidité. 2T1977 Correspondance. 1827-1839

2 T1978-2000 Budgets, comptes et correspondance. 1841-1905

1978 1841-1849  
1979 1850-1854  
1980 1855-1860  
1981 1871-1875  
1982 1875-1878(105)  
1983 1876-1879  
1984 1879-1880  
1985 1880-1881  
1986 1881-1882  
1987 1882-1883  
1988 1883-1884  
1989 1884-1886  
1990 1886-1888  
1991 1888-1889  
1992 1889-1890  
1993 1890-1891  
1994 1891-1892  
1995 1892-  
1895 19% 1895-1897  
1997 1897-1899  
1998 1900-1901  
1999 1902-1903  
2000 1904-1905

2 T 2001-2004 Rapports hebdomadaires, puis bi-mensuels puis mensuels. 1871 -1913

2001 1871-1884  
2002 1885-1892  
2003 1893-1900  
2004 1901-1913

2T2005-2008 Correspondance. 1920-1938

2005 1920-1923  
2006 1924-1927  
2007 1928-1932  
2008 1933-1938  
2009

## DEPARTEMENT DU PAS-DE-CALAIS

### Collège d'Arras

2 T2009-2018 Budgets, comptes et correspondance. 1854-1899  
2009 1854-1864

(105) Décret de transformation du collège en lycée, 10 novembre 1875. Devis estimatif du projet de lycée 1875, correspondance, 1875-1878.

2010 1865-1869

2011 1870-1873

2012 1874-1881

2013 1881-1885

2014 1886-1887

2015 1887-1889

2016 1889-1891

2017 1891-1894

2018 1895-1899(106)

2T2019-2021 Rapports hebdomadaires puis mensuels. 1871-1913

2019 1871-1884

2020 1886-1900

2021 1901-1913

2 T 2022-2023 Correspondance. 1919-1939

2022 1919-1929

2023 1930-1939

### Collège de Béthune

2 T2024-2023 Budgets, comptes et correspondance. 1854-1902

2024 1854-1864

2025 1865-1872

2026 1873-1880

2027 1881-1885

2028 1885-1887(107)

2029 1887-1889(108)

2030 1889-1891

2031 1891-1893(109)

2032 1893-1902(110)

2 T 2033-2035 Rapports hebdomadaires puis mensuels. 1871-1913

2033 1871-1884

2034 1886-1900

2035 1901-1913

2T2036 Correspondance. 1919-1938

### Collège de Boulogne

2 T 2037-2048 Budgets, comptes et correspondance. 1854-1902

2037 1854-1864

2038 1865-1869

(106) Correspondance relative au projet de transformation du collège en lycée, 1880-1899.

(107) Historique du collège de 1805 à 1885.

(108) Construction d'un gymnase, également dans le dossier suivant 2 T 2030.

(109) Bulletin scolaire du collège, octobre 1891 à septembre 1892.

(110) Construction de dortoirs privés.

2039 1870-1872  
 2040 1873-1876  
 2041 1877-1880  
 2042 1881-1883  
 2043 1883-1884(111)  
 2044 1884-1886  
 2045 1886-1889  
 2046 1889-1891  
 2047 1891-1894  
 2048 1895-1902  
 2 T 2049-2051 Rapports hebdomadaires puis mensuels. 1871-1913  
 2049 1871-1885  
 2050 1886-1900  
 2051 1901-1913  
 2T2052 Correspondance. 1919-1927

### Collège de Calais

2 T 2053-2058 Budgets, comptes et correspondance. 1881-1902  
 2053 1880-1885(112)  
 2054 1885-1887  
 2055 1887-1889  
 2056 1889-1891  
 2057 1891-1893  
 2058 1894-1902  
 2 T 2059-2060 Rapports hebdomadaires puis mensuels. 1881-1913  
 2059 1881-1900  
 2060 1901-1913  
 2T 2061 Correspondance. 1919-1927

### Collège d'Hesdin

2T 2062 Rapports hebdomadaires. 1880-1891

### Collège de Lillers

2T 2063 Correspondance (1876-1881). Rapports hebdomadaires (1876-1881). 1876-1881

### Collège puis lycée de St-Omer

2 T 2064 Rapport général sur le collège (1847). Comptes, budgets et correspondance (1854-1856). 1847, 1854-1856 2 T 2065-2101 Budgets, comptes et correspondance. 1855-1905  
 2065 1855  
 2066 1856(113)  
 2067 1856  
 2068 1857  
 2069 1858  
 2070 1859  
 2071 1860  
 2072 1861 (114)  
 2073 1862  
 2074 1863

(111) Améliorations apportées au collège depuis 1879.  
 (112) Création du collège secondaire d'enseignement spécial. Correspondance. Plans, élévations des bâtiments (1880-1882). Catalogue de la bibliothèque.  
 (113) Réception des bâtiments du lycée.  
 (114) Plans des bâtiments.

2075 1864  
 2076 1865  
 2077 1866  
 2078 1867  
 2079 1868  
 2080 1869  
 2081 1870  
 2082 1871-1872  
 2083 1873-1875  
 2084 1876-1877  
 2085 1878-1879  
 2086 1879-1880  
 2087 1881-1882  
 2088 1882-1883  
 2089 1883-1884  
 2090 1884-1885  
 2091 1885-1886  
 2092 1886-1887  
 2093 1887-1888  
 2094 1888-1889  
 2095 1889-1890(115)  
 2096 1890-1891  
 2097 1891-1892  
 2098 1892-1895  
 2099 1895-1897  
 2100 1898-1902  
 2101 1903-1905

### 2 T 2102-2106 Rapports hebdomadaires, bi-mensuels puis mensuels. 1871-1913

2102 1871-1877  
 2103 1878-1884  
 2104 1885-1891  
 2105 1892-1900  
 2106 1901-1913

### 2T2107-2111 Correspondance. 1919-1938

2107 1919-1922  
 2108 1923-1925  
 2109 1926-1930  
 2110 1931-1934  
 2111 1935-1938

### Collège de Saint-Pol

### 2 T 2112-2118 Budgets, comptes et correspondance. 1854-1902

2112 1854-1864  
 2113 1856-1869  
 2114 1881-1885  
 2115 1881-1887(116)

(115) Prospectus du lycée, 1890.  
 (116) Projet de construction du Collège, 1881-1888.



2116 1887-1891  
 2117 1891-1893  
 2118 1893-1902  
 2 T 2119-2120 Rapports hebdomadaires puis mensuels. 1881-1914  
 2119 1881-1900  
 2120 1901-1914  
 2T2121 Correspondance. 1918-1928

## DEPARTEMENT DE LA SOMME

### Collège d'Abbeville

2T2122-2127 Budgets, comptes et correspondance. 1854-1902  
 2122 1854-1866  
 2123 1867-1875  
 2124 1876-1881  
 2125 1880-1890  
 2126 1890-1893  
 2127 1893-1902  
 2 T 2128-2130 Rapports hebdomadaires puis mensuels. 1871-1913  
 2128 1871-1884  
 2129 1885-1900  
 2130 1900-1913  
 2T2131 Correspondance. 1919-1927

### Lycée d'Amiens

2 T 2132 Pièces justificatives de dépenses pour l'année 1854. 1854  
 2T2133 Pièces justificatives de dépenses (1855-1856).  
 Fondation d'un prix par l'Association des anciens élèves (1856). 1855-1856  
 2T2134-2175 Budgets, comptes et correspondance. 1857-1905  
 2134 1857(117)  
 2135 1858 (118)  
 2136 1859  
 2137 1860(119)  
 2138 1861  
 2139 1862(120)  
 2140 1863  
 2141 1864 (121)  
 2142 1865  
 2143 1865(122)  
 2144 1866(123)  
 2145 1867  
 2146 1868  
 2147 1869  
 2148 1870  
 2149 1871  
 2150 1872  
 2151 1872-1875  
 2152 1876  
 2153 1877  
 2154 1878  
 2155 1879  
 2156 1880

2157 1879-1881(124)  
 2158 1881  
 2159 1882  
 2160 1883  
 2161 1884  
 2162 1885  
 2163 1886(125)  
 2164 1887  
 2165 1888  
 2166 1889  
 2167 1890  
 2168 1891  
 2169 1892  
 2170 1893  
 2171 1894-1895(126)  
 2172 1896-1898  
 2173 1899-1900(127)  
 2174 1901-1902  
 2175 1903-1905  
 2T2176-2179 Rapports hebdomadaires puis mensuels. 1871-1913  
 2176 1871-1876  
 2177 1876-1884  
 2178 1885-1900  
 2179 1901-1913  
 2T2180-2184 Correspondance. 1919-1939  
 2180 1919-1920  
 2181 1925  
 2182 1927-1930  
 2183 1931-1934  
 2184 1935-1939

### Collège de Péronne

2 T 2185-2189 Budgets, comptes et correspondance. 1854-1902  
 2185 1854-1864  
 2186 1865-1872  
 2187 1873-1880  
 2188 1887-1891  
 2189 1892-1902(128)  
 2T2190-2192 Rapports hebdomadaires puis mensuels. 1871-1913  
 2190 1871-1884  
 2191 1886-1900  
 2192 1901-1913  
 2T2193 Correspondance. 1914-1928

(117) Bureau d'administration du Collège, 1854-1857.

(118) Projet d'amélioration de la façade.

(119) Cours spéciaux d'enseignement primaire

(120) Organisation de cours professionnels.

(121) Construction et ameublement du petit Collège.

(122) Correspondance relative à la reconstruction du lycée, 1865-1878.

(123) Projets d'agrandissement, plans, 1866.

(124) Travaux de construction des bâtiments.

(125) Comité de patronage de l'enseignement spécial, 1882-1886.

(126) Travaux de construction, 1891-1893.

(127) Travaux d'amélioration des bâtiments, 1896-1900

(128) Dossier inconsultable en raison de sa détérioration par l'humidité.

# Enseignement secondaire déjeunes filles : Généralités, examens

## CORRESPONDANCE GENERALE, INSTRUCTIONS TRAITES CONSTITUTIFS

2T2194 Cours secondaires déjeunes filles: circulaires (1867), correspondance générale (1879-1881). 1867-1881

2T2195-2196 Cours secondaires: circulaires, correspondance générale, organisation des cours, candidatures à l'Ecole normale de Sèvres et à l'agrégation, distribution des prix, subventions. 1882-1884

2195 1882-1883

2196 1883-1884

2 j 2197 Prospectus imprimés du lycée de filles d'Amiens et des collèges d'Abbeville, Armentières, Cambrai, La Fère, Lille, Saint-Quentin (1880-1888). Correspondance générale (1891-1894) et demandes d'emplois (1890). 1880-1894

2 T 2198 Demandes d'emplois et renseignements sur les candidates. 1891-1900

2 T 2199 Concours d'admission à l'Ecole normale de Sèvres et candidats à l'agrégation (1896). 1896

2 T 2200 Traités constitutifs de lycées ou collèges de jeunes filles. 1905-1914

2T2201 Traités constitutifs. 1920-1930

2 T 2202 Traités périmés ( 1926-1927). Renouvellement des traités (1927-1933). 1926-1933

2 T 2203 Comité consultatif du 20 juin 1938. Budgets et comptes d'administration des exercices 1939 et 1940. 1938-1940

## EXAMENS

2 T2204-2218 Examens, diplômes de fin d'études secondaires, procès-verbaux, correspondance. 1890-1940

2204 1890-1899

2205 1906-1908

2206 1911-1912

2207 1913

2208 1914-1919

2209 1920-1923

2210 1924-1925

2211 1926-1927

2212 1928-1930

2213 1931-1933

2214 1933-1934

2215 1935-1937

2216 1937

2217 1938

2218 1939 juillet

2219 1939 octobre

2220 1940

# Enseignement secondaire de jeunes filles : Etablissements

## DEPARTEMENT DE L' AISNE

### Collège de Château-Thierry

2T2221 Cours secondaires de jeunes filles: correspondance (1879-1886), rapports hebdomadaires (1885).

Création en 1880, organisation des cours, subvention de la ville, budget, achat de matériel.

### Collège de La Fère

2T2222 Cours secondaires (1879-1881). Collège (1878- 1884) : correspondance. 1879-1884

2 T 2223-2224 Budgets, comptabilité, correspondance. 1884-1889

2223 1884-1886

2224 1886-1889

2T2225-2226 Rapports mensuels. 1885-1914

2225 1885-1900

2226 1900-1914

2 T 2227 Correspondance. 1919-1929

### Collège d'Hirson

2T2228 Cours secondaires de jeunes filles: correspon- dance (1881-1886), rapports mensuels (1885- 1888). 1881-1888

### Collège, puis lycée de Laon

2T2229 Cours secondaires de jeunes filles: corres- pondance. 1879-1886

2T2230-2231 Collège. Rapports mensuels. 1885-1914

2230 1885-1900

2231 1900-1914

2T2232-2233 Correspondance. 1913-1914; 1919-1940

2232 1913-1914 et 1919-1928

2233 1929-1940

### Collège, puis lycée de Saint-Quentin

2 T 2234 Cours secondaires : correspondance. 1879-1886

2T2235 Collège: correspondance.( 129) 1887-1889

2T2236-2237 Rapports mensuels. 1885-1913

2236 1885-1900

2237 1900-1913

En 1897, le collège est transformé en lycée.

2T2238-2241 Correspondance. 1917-1940

2238 1917,1919-1923

2239 1923-1924; 1928-1929

2240 1929-1930; 1934-1935

**2241** 1936, 1939-1940

### Collège de Soissons

2T2242 Cours secondaires : correspondance (1879-1886). Collège : rapports mensuels (1885-1900).

1879-1900

2 T2243 Rapports mensuels. 1900-1913

2T 2244 Correspondance. 1919; 1936-1940

**DEPARTEMENT DES ARDENNES****Collège, puis lycée de Charleville**

- 2 T 2245 Cours secondaires déjeunes filles puis lycée : correspondance. 1879-1886
- 2 T 2246 Lycée de jeunes filles : demande d'établissement par la ville (1882), décision de création (27 août 1883), décret d'utilité publique pour la construction (31 mars 1886), plan des bâtiments (1886). 1882-1886
- 2 T 2247-2249 Budgets, comptes et correspondance. 1888-1900
- 2247 1888-1889
- 2248 1889-1890 et 1833-1895
- 2249 1895-1900
- 2T2250-2251 Rapports mensuels. 1885-1914
- 2250 1885-1900
- 2251 1900-1914
- 2T2252-2254 Correspondance. 1919-1940
- 2252 1919-1923
- 2253 1924-1932
- 2254 1933 ; 1939-1940

**Collège de Rethel**

- 2T2255 Cours secondaires de jeunes filles: rapports mensuels. 1904-1914

**Collège de Sedan**

- 2T2256 Cours secondaires de jeunes filles: correspondance. 1879-1886
- 2 T 2257-2258 Collège de jeunes filles : rapports mensuels. 1885-1914
- 2257 1885-1900
- 2258 1900-1914
- 2T2259-2260 Correspondance. 1919-1940
- 2259 1914-1926
- 2260 1927-1939

**DEPARTEMENT DU NORD****Collège d'Armentières**

- 2 T 2261-2262 Cours secondaires puis collège de jeunes filles : correspondance, budgets, comptes. 1881-1889
- 2261 1881-1885
- 2262 1885-1889
- 2T2263-2264 Rapports mensuels. 1885-1914
- 2263 1885-1900
- 2264 1900-1914
- 2T2265-2267 Correspondance. 1919-1939
- 2265 1919-1928
- 2266 1929-1933
- 2267 1934-1939

**Collège d'Avesnes**

- 2T2268 Cours secondaires de jeunes filles (1881-1887).

**Collège de Cambrai**

- 2 T 2269 Cours secondaires ( 1879-1882). Collège communal (1883-1885). 1879-1885
- 2 T 2270 Collège Fénelon : correspondance. 1885-1889
- 2T2271-2272 Rapports mensuels. 1885-1914
- 2271 1885-1900
- 2272 1900-1914(130)
- 2T2273-2275 Correspondance. 1919-1939
- 2273 1919-1924
- 2274 1925-1931
- 2275 1932-1939

**Cours secondaires de Condé-sur-l'Escaut**

- 2T2276 Cours secondaires de jeunes filles: correspondance. 1922-1926
- 2T2276 Rapports mensuels (1912-1914). Etats de traitement du personnel (1922-1926). 1912-1926

**Collège, puis lycée de Douai**

- 2T2277 Cours secondaires de jeunes filles: correspondance. 1879-1886
- 2 T 2278-2279 Rapports mensuels. 1885-1914
- 2278 1885-1900
- 2279 1900-1914
- 2 T2280-2283 Budgets, comptes et correspondance. 1919-1938
- 2280 1919-1924
- 2281 1925-1930(131)
- 2282 1931-1934
- 2283 1935-1938

**Collège de Dunkerque**

- 2T2284 Cours secondaires déjeunes filles: correspondance (1880-1886), rapports bi-mensuels puis mensuels. 1885-1892 et 1914

2T2285-2286 Correspondance. 1918-1939

2285 1918-1928

2286 1929-1939

### **Collège, puis lycée de Lille**

2 T2287 Institut puis collège Fénelon. 1877-1884

En octobre 1877 la ville crée, 31, rue de l'Hôpital militaire, des cours payants de "demoiselles" Ces cours sont subventionnés par l'Etat à partir d'octobre 1879 et reçoivent le nom d'Institut Fénelon. Un décret présidentiel du 30 décembre 1882 transforme cet institut en collège à partir du 1<sup>er</sup> janvier 1883. Prospectus imprimé du collège, 30 mars 1883.

2 T2288-2291 Budgets, comptes et correspondance. 1888-1893

2288 1884-1886

2289 1886-1889

2290 1889-1891

2291 1891-1893

2 T 2292-2293 Rapports bi-mensuels puis mensuels. 1885-1914

2292 1885-1900

2293 1900-1904

2 T 2294 Correspondance relative à la transformation du collège en lycée, au projet de construction entre le quai Vauban et la rue de Toul ; l'installation du lycée créé le 1<sup>er</sup> octobre 1905 dans les bâtiments du couvent des Dames de la Sainte-Union, rue Jean-sans-Peur. 1898-1908

2T2295-2301 Correspondance. 1915-1939

2295 1915-1919

2296 1920-1922

2297 1923-1925

2298 1926-1928

2299 1929-1931

2300 1932-1937

2301 1937-1939

### **Cours secondaire de Maubeuge**

2T2302 Cours secondaires déjeunes filles: correspondance (1881-1887) ; rapports (1885-1886). 1881-1887

#### **Collège de Roubaix**

2T2303 Cours secondaires déjeunes filles et conversion des bâtiments de l'Intitut Seigné en collège. 1879-1884

2T2304 Rapports mensuels. 1901-1914

2 T 2305-2306 Correspondance. 1918-1939

2305 1918-1928

2306 1929-1939

### **Collège de Tourcoing**

2 T 2307 Collège de jeunes filles : rapports mensuels. 1899-1914

2T2308-2310 Correspondance. 1915-1939

2308 1915-1924

2309 1925-1933

2310 1934-1939

### **Collège de Valenciennes**

2T2311 Cours secondaires de jeunes filles: correspondance. 1879-1889

2T2312-2313 Collège: rapports hebdomadaires puis mensuels. 1885-1914

2312 1885-1900

2313 1900-1914

2T2314-2317 Correspondance. 1919-1938

2314 1919-1922

2315 1923-1927

2316 1928-1932

2317 1933-1938

## **DEPARTEMENT DU PAS-DE-CALAIS**

### **Collège d'Arras**

2T2318 Cours secondaires déjeunes filles puis collège: correspondance. 1882-1890

2T2319-2320 Rapports mensuels. 1885-1914

2319 1885-1900

2320 1900-1914

2T2321-2322 Correspondance. 1919-1937

2321 1919-1929

2322 1930-1937

### **Collège de Béthune**

2T2323 Cours secondaires de jeunes filles: correspondance. 1880-1890

2T2324-2325 Collège: rapports hebdomadaires puis mensuels. 1885-1914

2324 1885-1900

2325 1900-1914

2T2326-2328 Correspondance. 1919-1939

2326 1919-1924

2327 1925-1929

2328 1930-1939

### **Collège de Boulogne-sur-Mer**

2T2329 Cours secondaires de jeunes filles: correspondance. 1879-1887

2T2330 Collège : rapports mensuels. 1901-1914

2T2331-2332 Correspondance. 1919-1939

2331 1919-1928

2332 1929-1939

### **Collège de Calais**

2 T 2333 Cours secondaires de jeunes filles puis collège : correspondance. 1880-1910

2 T 2334 Rapports hebdomadaires puis mensuels. 1885-1914

2 T 2335 Construction de bâtiments : devis des travaux et cahiers des charges (1908); correspondance (1918-1925). 1908 et 1918-1925

2 T 2336-2337 Correspondance. 1926-1939

2336 1926-1934

2337 1935-1939

### **Cours secondaires de Saint-Omer**

2T2338 Cours secondaires de jeunes filles: correspondance. 1880-1890

2 T 2339 Rapports bi-mensuels puis mensuels. 1885-1900

## **DEPARTEMENT DE LA SOMME**

### **Collège d'Abbeville**

2 T 2340-2344 Cours secondaires puis collège de jeunes filles. 1880-1892

2340 1880-1883(132)

2341 1883-1884

2342 1884-1886

2343 1886-1890

2344 1890-1892

2 T2345-2346 Rapports mensuels. 1886-1914

2345 1886-1900

2346 1900-1914

2T2347-2348 Correspondance. 1918-1936

2347 1918-1927

2348 1928-1936

### **Collège, puis lycée et d'Amiens**

2 T 2349-2351 Cours secondaires puis lycée de jeunes filles : correspondance. 1880-1886

2349 1880-1884

2350 1884-1885

2351 1885-1886

2T2352-2353 Rapports mensuels. 1885-1914

2352 1885-1900

2353 1900-1914

2T2354-2358 Correspondance. 1919-1939

2354 1919-1922

2355 1923-1927

2356 1928-1931

2357 1932-1935

2358 1936-1939

### **Cours secondaires de Péronne**

2 T 2359 Cours secondaires puis collège de jeunes filles : correspondance (1910-1926); rapports mensuels (1910-1914). 1910-1926

2T 2360 Correspondance. 1926-1939

# Enseignement secondaire et primaire supérieur : Garçons et filles

## Assemblées de professeurs et conseils de discipline

### DEPARTEMENT DE L' AISNE

2 T 2361-2365 Procès-verbaux des réunions mensuelles des professeurs des lycées, collèges et écoles primaires supérieurs. 1899-1913

Ces procès-verbaux réunis par l'inspecteur d'académie et parfois annotés par lui sont retransmis sous bordereau mensuel au recteur.

2361 1899-1902  
2362 1903-1904  
2363 1905-1906  
2364 1907-1909  
2365 1910-1913

2 T 2366-2367 Procès-verbaux des séances trimestrielles des conseils de discipline. 1899-1912

2366 9-1904  
2367 5-1912

### DEPARTEMENT DES ARDENNES

2T2368-2369 Assemblées de professeurs. 1899-1913  
2368 1899-1905  
2369 1906-1913

2T2370 Conseils de discipline. 1900-1912

### DEPARTEMENT DU NORD

2T2371-2374 Assemblées de professeurs. 1899-1913  
2371 1899-1901  
2372 1902-1905  
2373 1906-1908  
2374 1909-1913

2 T 2375-2378 Conseils de discipline. 1900-1912  
2375 1900-1903  
2376 1904-1906  
2377 1907-1909  
2378 1910-1912

### DEPARTEMENT DU PAS-DE-CALAIS

2T2379-2382 Assemblées de professeurs. 1899-1913  
2379 1899-1903  
2380 1904-1905  
2381 1906-1908  
2382 1909-1913

2T2383-2384 Conseil de discipline. 1900-1912  
2383 1900-1908  
2384 1909-1912

### DEPARTEMENT DE LA SOMME

2T2385-2386 Assemblées de professeurs. 1899-1912  
2385 1899-1908  
2386 1909-1912  
2T2387 Conseils de discipline. 1900-1912

### AISNE, ARDENNES, NORD, PAS-DE-CALAIS, SOMME

2 T 2388 Procès-verbaux de conseils de discipline adressés au recteur. 1928-1933

# Enseignement primaire

## INSTRUCTIONS ET CORRESPONDANCE GENERALE

- 2 T 2389\* Registre de situation des écoles primaires du Nord et du Pas-de-Calais. 1824  
Registre comportant les renseignements suivants : nom de la commune ; population ; nombre d'élèves ; degré de l'école ; méthode d'enseignement ; nom de l'instituteur ; son état civil ; ses titres ; indemnité communale ; logement ; prix d'école ; élèves gratuits.
- 2 T 2390-2397 Inspections et correspondance concernant les affaires générales, le personnel, les brevets de capacité, les ouvertures d'écoles, les réunions de comités locaux d'instruction primaires etc. 1811-1899
- 1390 1811-1828(133)
  - 1391 1829-1845 (134)
  - 1392 1846-1847
  - 1393 1848-1850(135)
  - 1394 1851-1873(136)
  - 1395 1879-1893 (137)
  - 1396 1881-1890(138)
  - 2390 1894-1899(139)
  - 2391

## INSPECTEURS PRIMAIRES, CANDIDATURES, FRAIS DE TOURNEE

- 2 T 2398-2399 Correspondance, rapports de tournées, nominations. 1836-1850
- 2398 Inspection du Nord et du Pas-de-Calais (1835-1844). Inspection du Nord

(133) Destitution de l'instituteur Facq de Landas, 1811-1825; rapport de Carnot sur le "Panlexigraphe" ou syllabaire mobile. Une partie du dossier concernant les comités cantonaux d'instruction primaire 1817-1824 a été retrouvé sous la cote E 2924 (succession de Lucien Lemaire, 1930).

(134) Rapport sur une nouvelle méthode de lecture par M. Gachet, 1829. Etat des instituteurs réprimandés ou poursuivis, 1836-1837. Situation de l'enseignement primaire dans le Pas-de-Calais, 1841-1842.

(135) Travail des enfants dans les fabriques, 1848.

(136) Circulaires du 24 avril 1855 sur le classement des archives des inspections primaires. Conseils départementaux d'instruction publique. Organisation, nomination des membres, 1854-1859. Recherches d'objets d'antiquités: envoi des Ardennes. L'Enseignement agricole, 1868. Programmes sommaires des écoles : département de l'Aisne, 1873.

(137) Ecole supérieure du travail manuel, 1882. Congrès pédagogique de Pâques, 1883. Enseignement par les projections lumineuses, 1883. Caravanes scolaires, 1883. Prix Pape Carpentier et admission à l'école Pape Carpentier, 1885-1891.

(138) Dossier composé entièrement de circulaires et instructions.

(139) Pétition pour le maintien à Calais du cours supérieur de la rue Verte, 1895. Félicitations adressées au recteur Bayet, nommé Directeur de l'enseignement primaire au ministère, 1896. "Conseils aux instituteurs pour combattre la surdité à son début" par E. Guillaume, 1896. Lettre de l'inspecteur d'académie des Ardennes aux instituteurs sur leurs devoirs, 1897. Plainte de M. Houde à Festieux contre l'inspecteur d'académie, 1897.

Interdiction dans les écoles de l'ouvrage imprimé chez Taffin-Lefort : "A.B.S. du ménage" (attaque contre les juifs), 1899. Affaire Foveaux, 1899.

(1845-1848). Question de la résidence d'un sous-inspecteur par arrondissement (1846-1847). 1835-1848

2399 Inspection du Pas-de-Calais (1841-1845). Inspection du Nord (1845-1850). 1841-1850

2 T 2400 Inspections primaires, nouvelle organisation dans les cinq départements de l'Académie (1855-1864); situation de l'enseignement primaire; rapport annuel (1855); rapports des inspecteurs et correspondance (1854-1857). 1854-1864

2T 2401 Inspections primaires du Pas-de-Calais : correspondance, rapports, registres, matricules des écoles primaires. 1854-1863

2 T2402 Certificat d'aptitude aux fonctions d'inspecteur primaire. 1858-1879

2 T 2403 Instruction primaire : circulaires et instructions. 1859-1876

2 T 2404-2407 Rapports et correspondance des inspecteurs primaires. 1862-1879

2404 1862-1863

2405 1863-1865

2406 1866-1868

2407 1870-1879

2 T 2408 Demandes d'instituteurs publics à l'effet d'obtenir l'autorisation de joindre un pensionnat primaire à leur école : correspondance, rapports (1841-1856). Inspections primaires: rapports et statistiques (1855-1867). 1855-1867

2 T 2409-2411 Etats de frais de tournées des inspecteurs primaires. 1856-1885

2409 1856-1865

2410 1864-1882

2411 1877-1885



## COMITES D'ARRONDISSEMENTS

- 2T2412-2422 Comités d'instruction primaire d'arrondissement.  
Correspondance adressée au Recteur. 1827-1840
- 2412 Arrondissement d'Avesnes. 1827-1832
- 2413 Arrondissement d'Avesnes. 1833-1839
- 2414 Arrondissement de Cambrai. 1827-1830
- 2415 Arrondissement de Cambrai. 1831-1839
- 2416 Arrondissement de Cambrai. 1840-1846
- 2417 Arrondissement de Cambrai. 1847-1850
- 2418 Arrondissement de Douai. 1840-1850
- 2419 Arrondissement de Dunkerque. 1840-1850
- 2420 Arrondissement de Lille. 1840-1850
- 2421 Arrondissement de Valenciennes. 1827-1839
- 2422 Canton de Condé et St-Amand. 1827-1839
- 2 T 2423 Budgets des comités d'instruction primaire. 1835-1850

### Personnel

- 2 T2424\* Registre des instituteurs du Pas-de-Calais. 1814-1826  
Les indications suivantes sont données : date du brevet obtenu, date d'installation, appréciation, nombre d'habitants de la localité et nombre d'élèves.
- 2T 2425\*-2427\* Registre des instituteurs Nord - Pas-de-Calais. 1828-1846
- 2425\* 1828 (140)
- 2426\* 1838-1841
- 2427\* 1840-1846
- 2 T 2428-2432 Personnel : demandes de postes, nominations, mutations. 1828-1845
- 2428 1828-1840
- 2429 1833-1840
- 2430 1841-1850
- 2431 1841-1843
- 2432 1844-1845

- 2 T 2433 Enseignement primaire : personnel. 1914

### Examens : brevet de capacité

- 2 T 2434 Commission d'examen au brevet de capacité d'institutrice, département du Nord. 1833-1846
- 2T2435 Commission d'examen établie à Valenciennes: P.V. des réunions, 1835; cahier des questions posées ; notes obtenues ; P.V. d'examen. 1835
- 2 T 2436 Examens pour le brevet de capacité d'instituteur. 1840-1846

- 2 T 2437 Examens du brevet de capacité d'institutrice. 1846-1849
- 2 T 2438-2445 Examens du brevet de capacité des instituteurs et institutrices de l'académie de Douai. 1860-1906
- 2438 1860-1867
- 2439 1868-1875
- 2440 1876-1879
- 2441 1880-1885
- 2442 1886-1890
- 2443 1890-1895
- 2444 1896-1900
- 2445 1901-1906
- 2 T 2446 Liste des aspirants au brevet, Nord - Pas-de-Calais - Somme. 1852-1861
- 2 T 2447\*-2452\* Brevets de capacité. Registre de délivrance des diplômes. 1887-1911
- 2447\*
- 2448\*
- 2449\*
- 2450\*
- 2451\*
- 2452\*
- 2 T 2453-2492 Brevet de capacité pour l'enseignement primaire, certificat d'études primaires supérieures, certificat d'aptitude pédagogique. Procès-verbaux d'examen. 1906-1940
- 2453 1906 Aisne - Ardennes
- 2454 1906 Nord
- 2455 1906 Pas-de-Calais - Somme
- 2456 1907
- 2457 1908
- 2458 1909
- 2459 1910
- 2460 1911
- 2461 1912
- 2462 1912
- 2463 1913
- 2464 1914
- 2465 1915-1916
- 2466 1917
- 2467 1918
- 2468 1919
- 2469 1920
- 2470 1921
- 2471 1921-1922
- 2472 1922 Pas-de-Calais
- 2473 1922
- 2474 1923
- 2475 1924-1925
- 2476 1926
- 2477 1927
- 2478 1928
- 2479 1929
- 2480 1930
- 2481 1931
- 2482 1932
- 2483 1933

2484 1934  
 2485 1934  
 2486 1935  
 2487 1935  
 2488 1936-1937  
 2489 1938  
 2490 1939  
 2491 1939  
 2492 1940

2 T 2493 Procès-verbaux des examens subis par les aspirants.  
 1935-1936

### BIBLIOTHEQUES SCOLAIRES ET POPULAIRES

2 T 2494 Concessions de livres, correspondance.  
 1857-1863; 1875-1880

2 T 2495 Statistique et pédagogie, correspondance.  
 1876-1891

### SALLE D'ASILE

2 T 2496\* Etats de situation des salles d'asile (Nord - Pas-de-Calais).  
 1836-1843

2T2497-2498 Correspondance. 1838-1850

2497 1838-1849

2498 1841-1850

2 T 2499 Commissions d'examen des surveillants et surveillantes d'asiles. 1840-1850

### DIVERS

2 T2500 Pensionnats primaires de garçons ou de filles.  
 1840-1850

Voir également dans le dossier 2408, des demandes d'instituteurs publics à l'effet d'obtenir l'autorisation de joindre un pensionnat primaire à leur école, 1841-1856.

2 T 2501 Demandes d'autorisation d'exercer des fonctions administratives (secrétaire de mairie, clerc) présentées au conseil académique (art. 32 de la loi du 15 mars 1850). 1850-1851

2 T2502 Listes d'enfants admis gratuitement à l'école dressées conformément à l'art. 45 de la loi du 15 mars 1850 et l'art. 10 du décret du 7 octobre 1850 ; bulletins d'inspections. 1851

2 T 2503 Maisons d'école : correspondance. 1844-1850

2 T 2405-2505 Etat de répartition des secours, encouragements, récompenses affectées à l'instruction primaire. 1840-1850

2504 1840-1845

2505 1846-1850

2 T 2506 Secours récompenses aux anciens instituteurs (1850-1854). Livrets de caisse d'épargne ouverts en faveur des instituteurs (1851-1853). 1850-1854

Après 1854, les demandes de secours ne seront plus adressées au recteur mais à l'inspecteur d'académie ; voir les dossiers de la période 1856-1911 sous la cote 1 T 86/8 à 11.

# Ecoles normales primaires

## CORRESPONDANCE GENERALE. INSTRUCTIONS. ETATS

2 T 2507 Règlement pour la comptabilité intérieure. Situation financière. Commissions de surveillance des écoles normales d'Amiens et Douai. 1853-1857

2 T 2508 Tableaux de fréquentation. 1854-1857

2 T 2509-2521 Rapports des directeurs et des commissions de surveillance. Correspondance. Tableaux du personnel. Horaires et emplois du temps. Situation morale. Etats trimestriels de présence.  
1855-1882

2509 1854-1857  
2510 1858-1869(141)  
2511 1858-1860  
2512 1860-1873(142)  
2513 1862-1865(143)  
2514 1865-1867(144)  
2515 1868  
2516 1869-1870  
2517 1871-1872  
2518 1873-1874  
2519 1870-1877(145)  
2520 1877-1879  
2521 1879-1882

2 T 2522 Règlement des écoles normales. Arrêtés, circulaires, instructions et correspondance concernant l'administration et la comptabilité des écoles normales. 1882-1914; 1919-1925

2 T 2523-2535 Correspondance, circulaires, rapports, tableaux du personnel, concours, examens, comptabilité.  
1883-

1941

2523 1883-1885  
2524 1885-1887  
2525 1887-1891 (146)  
2526 1892-1895(147)  
2527 1897-1899(148)

(141) Méthode d'enseignement.

(142) Conférences pédagogiques et conférences de sortie. Congés de Pâques.

(143) Extraits des délibérations des Comités de surveillance (1860-1865).

(144) Programme d'enseignement. Visites d'usines.

(145) Indemnités pour cours complémentaires. Extraits des délibérations des Comités de surveillance.

(146) Enseignement du chant et du dessin. Engagements décennaux, 1882-1889. Notes historiques sur les Ecoles normales de l'Académie, 1888-1889.

(147) Cours d'agriculture.

(148) Enseignement scientifique et agricole. Note sur la tenue des registres de

2528 1900-1901

2529 1902-1903

2530 1904-1906

2531 1907-1908

2532 1909-1911 (149)

2533 1912-1913

2534 1914

2535 1918-1928

2536 1929-1941 (150)

2 T2537-2538 Concours d'admission aux écoles normales.  
1920-1939

2537 1920-1921

2538 1923-1925 et 1939

2 T 2539 Cours normaux supérieurs de Douai et Lille.  
1878-1883

Un premier cours destiné à préparer des institutrices de 20 à 25 ans aux fonctions de directrice d'école normale et ouvert à Douai le 1<sup>er</sup> janvier 1880, un 2<sup>e</sup> cours est ouvert à Lille en 1881. Ces cours sont supprimés à la fin de l'année scolaire 1882-1883.

## ECOLES NORMALES DE L' AISNE Ecole normale d'instituteurs de Laon

2 T 2540-2546 Correspondances, comptes et budgets, commission de surveillance, rapports, tableaux d'élèves, etc. 1854-1899

recensement des chevaux, 1896.

(149) Projet de création d'une 3<sup>e</sup> année d'école normale d'instituteurs dans la propriété de Saint-Maur à La Madeleine, 1911.

(150) Bourse de 4<sup>e</sup> année d'école normale; candidatures, attributions, 1826-1939.

	2520	1854-1861	
	2541	1862-1867	
	2542	1868-1874	
	2543	1875-1883	
	2544	1884-1891	
	2545	1892-1896	
	2546	1897-1899	
2 T 2547-2550	Rapports hebdomadaires puis mensuels.		
		1873-1911	
	2547	1873-1884	
	2548	1885-1892	
	2549	1893-1900	
	2550	1905-1911	
2T2551-2554	Correspondance et comptabilité.		1900-1940
	2551	1900-1914	
	2552	1904-1911	
	2553	1919-1924	
	2554	1925-1940	

#### **Ecole normale d'institutrices de Laon**

2 T 2555-2558	Correspondance, comptabilité.		1880-1899
	2555	1880-1887	
	2556	1888-1892	
	2557	1893-1896	
	2558	1897-1899	
2 T 2559	Rapports hebdomadaires puis mensuels.		
		1881-1900	
2T 2560-2563	Correspondance, comptabilité.		1901-1940
	2650	1901-1911	
	2561	1914, 1918-1924	
	2562	1925-1929	
	2563	1930-1940	
2 T 2564	Assemblées de professeurs des écoles normales de Laon.		1905-1912

#### **ECOLES NORMALES DES ARDENNES**

##### **Ecole normale d'instituteurs de Charleville**

2T2565-2571	Correspondance, comptabilité		1854-1910
	2565	1854-1866	
	2566	1867-1872	
	2567	1873-1880	
	2568	1885-1889	
	2569	1890-1895	
	2570	1896-1900	
	2571	1901-1910	
2 T 2572-2575	Rapports hebdomadaires puis mensuels.		
		1873-1914	
	2572	1873-1884	
	2573	1886-1890	
	2574	1891-1900	
	2575	1900-1914	
2 T 2576-2578	Correspondance, comptabilité.		1914-1940
	2576	1914 et 1919-1924	
	2577	1925-1929	
	2578	1930-1940(151)	

##### **Ecoles normales d'institutrices de Charleville**

2 T 2579-2580	Correspondance, comptabilité.		1884-1896
---------------	-------------------------------	--	-----------

	2579	1884-1889	
	2580	1890-1896	
2T2581-2584	Rapports hebdomadaires puis mensuels.		
		1873-1914	
	2581	1873-1884	
	2582	1885-1890	
	2583	1891-1900	
	2584	1900-1914	
2T2585-2588	Correspondance, comptabilité.		1919-1940
	2585	1919-1922	
	2586	1923-1927	
	2587	1928-1934	
	2588	1935-1940(152)	
2 T 2589	Assemblées de professeurs des écoles normales de Charleville.		1905-1913

#### **ECOLES NORMALES DU NORD**

##### **Ecole normale d'instituteurs de Douai**

2T2590	Organisation et administration (1833-1834). Procès-verbaux de délibérations de la commission administrative (1833-1840). Comptes annuels (1835-1841).		1833-1841
2 T 2591	-2593 Correspondance, comptes annuels, tableaux des élèves-maîtres, commission de surveillance.		1842-1853
	2591	1842-1846	
	2592	1846-1848	
	2593	1849-1853	
2 T 2594	Pièces justificatives de recettes et dépenses.		1845-1848
2 T 2595	Comptes d'administration.		1849-1850
2T2596	Examens d'instituteurs.		1850-1852
2 T 2597	Comptes d'administration.		1851-1854
2 T 2598-2603	Correspondance, comptabilité.		1855-1899
	2598	1855-1871	
	2599	1872-1881	
	2600	1882-1889	
	2601	1890-1893	
	2602	1894-1896	
	2603	1897-1899	
2 T 2604-2606	Rapports hebdomadaires puis mensuels.		1873-1914
	2604	1873-1884	
	2605	1886-1900	
	2606	1900-1914	
2T2607-2611	Correspondance, comptabilité.		1901-1940
	2607	1901-1903	
	2608	1910-1911	
	2609	1912-1914	
	2610	1919-1925	
	2611 <sup>1</sup>	1926-1930	
	2611 <sup>2</sup>	1931-1940	

(151) Notice sur l'école à l'occasion du Centenaire, 1931. Reconstruction des bâtiments, 1931-1934. La mobilisation de 1938 et l'évacuation à Parthenay en 1939.

(152) En 1939, repliement de l'école à Luçon.

### Cours normaux d'institutrices de Douai

2T2612 Cours normaux d'institutrices créés à Douai sur décision du Conseil général du Nord du 30 août 1844. Traité passé avec les Dames religieuses de Flines à Douai du 22 avril 1845. Concession de bourses, examens, correspondance. 1843-1849

2 T 2613 Cours normaux d'institutrices. Procès-verbaux d'examens. Correspondance. 1850-1856

### Ecole normale d'institutrices de Douai

2 T 2614-2617 Correspondance, comptabilité. 1881-1899

2614 1881-1888

2615 1889-1892

2616 1893-1896

2617 1897-1899

2 T 2618-2619 Rapports hebdomadaires puis mensuels. 1886-1914

2618 1886-1900

2619 1900-1914

2 T 2620-2626 Correspondance, comptabilité. 1899-1940

2620 1899-1903

2621 1904-1909

2622 1909-1917

2623 1917-1923

2624 1924-1929

2625 1930-1935

2626 1936-1940

### ECOLES NORMALES DU PAS-DE-CALAIS

#### Ecoles normales d'instituteurs d'Arras

2T2627-1631 Correspondance, comptabilité. 1880-1899

2627 1880-1886

2628 1887-1889

2629 1890-1892

2630 1893-1896

2631 1897-1899

2T2632 Rapports hebdomadaires. 1883-1900

2 T 2633 Rapports mensuels (1900-1914), correspondance (1905-1908). 1900-1914

2T2634-2640 Correspondance, comptabilité. 1909-1940

2634 1909-1910

2635 1911-1914

2636 1919-1920(153)

2637 1923-1927

2638 1928-1932(154)

2639 1933-1936(155)

2640 1937-1940(156)

### Ecole normale d'institutrices d'Arras

2 T 2641-2645 Correspondance, comptabilité. 1883-1914

2641 1883-1887

2642 1888-1891

2643 1892-1896

2644 1900-1904

2645 1909-1914

2 T 2646 Rapports hebdomadaires puis mensuels. 1883-1914

2646<sup>1</sup> 1883-1900

2646<sup>2</sup> 1910-1914

2 T 2647-2651 Correspondance, comptabilité. 1919-1940

2647 1919-1923(157)

2648 1924-1927(158)

2649 1928-1931(159)

2650 1932-1935(160)

2651 1936-1940(161)

2 T 2652 Assemblées des professeurs des deux écoles. 1907-1913

### ECOLES NORMALES DE LA SOMME

#### Ecole normale d'instituteurs d'Amiens

2 T 2653-2659 Correspondance, comptabilité. 1855-1899

2653 1855-1866

2654 1867-1873

2655 1874-1882

2656 1883-1887

2657 1888-1892

2658 1893-1896

2659 1897-1899

2 T 2660-2663 Rapports hebdomadaires puis mensuels. 1872-1914

2660 1872-1884

2661 1885-1890

2662 1891-1900

2663 1900-1914(162)

2 T 2664-2670 Correspondance, comptabilité. 1902-1940

2664 1902-1905

2665 1906-1910

2666 1911-1914

2667 1921-1923(163)

2668 1924-1927(164)

2669 1928-1932(165)

2670 1933-1940

(153) Installation provisoire à Berck, 1919-1920. Problème de la préparation militaire. Activités sportives.

(154) Un exemplaire du *Bon combat*, journal de l'école normale d'Arras.

(155) Article de *La Dépêche* de Lille sur l'école rouge, 1935.

(156) Egalement dossier relatif aux deux écoles normales de 1919 à 1940.

(157) Installation provisoire à Berck, 1919, projet de reconstruction, 1921, tentative de suicide d'une élève, 1923.

(158) Reconstruction de l'école, 1924.

(159) Affaire de propagande religieuse, 1928.

(160) Affaires disciplinaires, 1934-1935.

(161) Projet d'agrandissement de l'école.

(162) Egalement dossier de correspondance 1900-1901.

(163) Refus du directeur de laisser entrer à l'école *La Jeune Europe*, revue jugée "antimilitariste et germanophile!"

(164) Interdiction du journal *Le jeune travailleur de l'enseignement*.

(165) Cas d'indiscipline d'un professeur, 1929.

**Ecole normale d'institutrices d'Amiens**

2T2671-2675	Correspondance, comptabilité.	1876-1899	2678	1892-1900	
	2671	1876-1882	2679	1900-1914	
	2672	1883-1887	2 T 2680-2687	Correspondance, comptabilité.	1900-1940
	2673	1888-1891	2680	1900-1902	
	2674	1892-1896	2681	1903-1908	
	2675	1897-1899	2682	1909-1914	
2 T 2676-2679	Rapports hebdomadaires puis mensuels.		2683	1919-1921	
		1876-1914	2684	1922-1926	
	2676	1876-1884	2685	1927-1931	
	2677	1886-1891	2686	1932-1936	
			2687	1937-1940	

# Enseignement primaire supérieur

## CORRESPONDANCE GÉNÉRALE

- 2 T 2688 Ecoles primaires supérieures annexées aux collèges. - Affaires générales et collectivités. Dossiers des écoles ouvertes conformément à l'article 10 de la loi du 28 juin 1833 (commune de plus de 6.000 habitants) : Armentières, Avesnes, Bailleul, Cambrai, Cassel, Le Cateau, Condé, Dunkerque (inconsultable), Estaires, Hazebrouck, Maubeuge, Saint-Amand, Tourcoing. 1833-1846
- 2 T 2689-2691 Enseignement primaire supérieur. - Instructions, correspondance générale. 1882-1899
- 2689 1882-1887  
2690 1888-1894  
2691 1895-1899
- 2T2692 Mouvement du personnel (1908-1911). Manipulation de physique et travaux pratiques d'histoire naturelle dans les écoles primaires supérieures et les écoles normales (1920-1932). 1908-1938
- 2 T 2693 Comités de patronage des cours complémentaires. 1923-1931

## ÉCOLES PRIMAIRES SUPÉRIEURES DU DÉPARTEMENT DE L' AISNE

- 2 T 2694-2695 Procès-verbaux des assemblées de professeurs. 1899-1913
- 2694 1899-1907  
2695 1908-1913
- 2T2696-2700 Rapports mensuels (1904-1914). Correspondance à partir de 1919. 1904-1941
- 2696 Bohain (garçons, 1904-1938) ; La Capelle (1904-1906).  
2697 Château-Thierry (garçons, 1904-1939; filles: 1930-1940).  
2698 Guise (filles, 1905-1941).
- 2699 Hirson (garçons, 1904-1938; filles, 1908-1928).

- 2700 Laon (garçons, 1931-1939; filles, 1931-1932); Soissons (garçons, 1920-1941; filles, 1938-1942); Saint-Quentin (garçons, 1925-1940); Vervins (garçons, 1904-1944).

## ÉCOLES PRIMAIRES SUPÉRIEURES DU DÉPARTEMENT DES ARDENNES

- 2 T 2701-2702 Procès-verbaux des assemblées de professeurs. 1900-1913
- 2701 1900-1907  
2702 1908-1913
- 2T 2703-2706 Rapports mensuels 1904-1914 et correspondance après 1919. 1904-1939
- 2703 Charleville (filles, 1904-1939).  
2704 Givet (garçons, 1904-1938).  
2705 Mézières (garçons, 1904-1939); (filles, 1904-1931).  
2706 Rethel (garçons, 1904-1936); (filles, 1931-1934). Sedan (garçons, 1904-1939).
- 2700

## ÉCOLES PRIMAIRES SUPÉRIEURES DU DÉPARTEMENT DU NORD

- 2 T 2707-2710 Procès-verbaux des assemblées de professeurs. 1904-1913
- 2707 1904-1905  
2708 1906-1907  
2709 1908-1909  
2710 1910-1913
- 2 T 2711-2721 Rapports mensuels, correspondance. 1907-1939
- 2711 Armentières (garçons, 1927-1939; filles, 1937-1938). Avesnes (garçons, 1907-1937; filles, 1909-1936).

- 2712 Bavay (garçons, 1907-1938); Le Cateau (garçons, 1932-1938); Denain (garçons, 1904-1939).
- 2713 Douai (Ecole primaire supérieure professionnelle, 1904-1938; Ecole primaire supérieure de filles, 1921-1935).
- 2714 Dunkerque (garçons, 1930-1939; filles, 1930-1939); Gondécourt (filles, 1907-1935); Fourmies (garçons, 1927-1939).
- 2715 Fournes (garçons, 1904-1936); Haubourdin (garçons, 1904-1924); Hondschoote (garçons, 1905-1914).
- 2716 Hazebrouck (garçons, 1928-1937); Landrecies (garçons, 1904-1939).
- 2717 Lille (garçons, 1904-1938).
- 2718 Lille (filles, 1904-1936).
- 2719 Merville (garçons, 1910-1914); Roubaix (garçons, 1904-1938; filles, 1914-1935).
- 2720 Saint-Amand (garçons, 1921-1938); Tourcoing (garçons, 1904-1938; filles, 1904-1934).
- 2721 Valenciennes (garçons, 1904-1939).

**ECOLES PRIMAIRES SUPERIEURES DU  
DEPARTEMENT DU PAS-DE-CALAIS**

- 2 T 2722-2723 Procès-verbaux des assemblées de professeurs.  
1899-1914
- 2722 1899-1907
- 2723 1908-1914
- 2 T 2724-2729 Rapports mensuels (1904-1914).  
Correspondance à partir de 1919. 1904-1939

- 2724 Arras (garçons, 1928-1936); Bapaume (garçons, 1912-1914); Béthune (garçons, 1927-1939; filles, 1927-1935); Bruay (garçons, 1913-1939).
- 2725 Calais (garçons, 1904-1939).
- 2726 Calais (filles, 1904-1936).
- 2727 Hénin-Liétard (garçons, 1904-1939).
- 2728 Lens (garçons, 1904-1937); Lillers (garçons, 1919-1937).
- 2729 Montreuil-sur-Mer (garçons, 1904-1938); Saint-Pol (garçons, 1919-1938).

**ECOLES PRIMAIRES SUPERIEURES DU  
DEPARTEMENT DE LA SOMME**

- 2 T 2730 Procès-verbaux des assemblées de professeurs.  
1903-1913
- 2T2731-2734 Rapports mensuels (1904-1914).  
Correspondance à partir de 1919. 1904-1939
- 2731 Abbeville (garçons, 1928-1929; filles 1926-1939); Albert (garçons, 1904-1939).
- 2732 Amiens (garçons, 1904-1937).
- 2733 Amiens (filles, 1904-1936).
- 2734 Corbie (garçons, 1904-1939); Péronne (garçons, 1930-1935); Villers-Bretoneux (garçons, 1904-1914).



# Enseignement professionnel

2 T 2735 Ecole professionnelle du Nord : organisation, personnel, budget... 1852-1862

2 T 2736 Ecoles spéciale des Arts industriels et des mines de (Lille 1871). Institut industriel, agronomique et commercial du Nord de la France (1873).  
1871-1873

2 T 2737-2741 Ecole nationale professionnelle d'Armentières.  
Correspondance. 1887-1902

2737 1887-1892

2738 1893-1894

2739 1895-1896

2740 1897-1898

2741 1899-1902

2 T2742 Ecole normale professionnelle d'Armentières.  
Rapports mensuels. 1899-1900

# Enseignement libre

## Institutions et pensions privées

2 T2743 Institutions et pensions privées. Instructions (1810-1828). Registre des autorisations délivrées par les évêques d'Arras et de Cambrai aux instituteurs (1824-1828). Etat des chefs d'institution et maîtres de l'académie de Douai dressé en exécution de la circulaire du 9 juin 1829 (1830-1849). Correspondance concernant l'autorisation d'ouverture de "pensionnats de demoiselles" 1830-1843. Ecoles chrétiennes, inspections 1830-1860. Institutions et pensions: instructions générales, états annuels des institutions du département du Nord (1843-1850).

### ENSEIGNEMENT SECONDAIRE LIBRE

2 T2744 Chefs d'écoles secondaires libres. Droits de patente (1855-1856). Instructions générales (1869-1925). Correspondance et statistiques (1854-1868).  
1854-

1925

2 T 2745-2748 Correspondance générale et états statistiques.

2745 1870-1885

2746 1886-1889

2747 1890-1912

2748 1919-1939

2T2749-2750 Congrégations religieuses enseignantes: demandes d'autorisation d'acquérir des immeubles ou de recevoir les legs. 1860-1880

2749 1860-1868

2750 1869-1880

(renseignements demandés par le ministre et notification des décrets d'autorisation).

### Correspondance et notices annuelles d'établissements par départements

#### *Département de l'Aisne*

2 T 2751 Correspondance. Notices de renseignements (classement chronologique). 1854-1869

2 T2752 Notices annuelles de renseignements. 1880-1942  
Brunehamel : Institution Boulet (1880) - Château-Thierry : Saint-Joseph (1939) - Chauny : Institution Picaud (1881) (166) - Chauny: Saint-Charles (1881-1842) - Courmelles: Saint-Félix

(1923-1929) - Dury: Pensionnat clandestin (1880) -Fayet: Ecole Saint-Clément (1882-1903) - Fontaines-les-Vervins : Saint-Joseph (1855-1942) -Guise : Notre-Dame (1897-1903) - Hirson : Institution Gallas (1880-1881) - La Fère : Jeanne d'Arc (1939) - Laon: Institution Routier (1881-1887) - Laon : Cours Sainte-Marie (1937-1942) - Liesse : Institution secondaire (1936-1942) - Maries : Pension Chrétien (1880-1881) - Montcornet : Institution Caron (1881-1900) - Origny-Sainte-Benoîte : Pensionnat primaire (1880) - Pontavert : Pensionnat secondaire (1885) - Saint-Quentin : Institution Saint-Jean (1880-1942) - Saint-Quentin: Institution Dupont (1881-1887) - Saint-Quentin: Maîtrise (1886-1893) - Saint-Quentin: Institut de la Croix (1934-1942) - Soissons : Institut de la Croix (1933-1942) - Soissons: Saint-Léger (1929-1942) - Soissons : Saint-George (1877-1883) - Vervins : Institution Chapdelaine (1880) - Villers-Cotterêts : Institution Vérité (1885-1908).

#### *Département des Ardennes*

2 T 2753 Correspondance, notices de renseignements (classement chronologique). 1854-1870

2T2754 Notices annuelles de renseignements. 1879-1942  
Blombay : Institution Sarazin (1879-1881) - Charleville: Saint-Rémy (1879-1941) - Mézières: Saint-Louis de Gonzague (1927-1942) - Montcy-Notre-Dame: Ecole Apostolique du Waridon (1922-1942) - Rethel: Notre-Dame (1876-1907) et (1938-1941) - Sedan: Cours Mabillon (1934-1942) - Vouziers: Institution Glatigny (1875-1908). Petit Séminaire (1907-1912).

## Département du Nord

2 T 2755 Correspondance, notices de renseignements (classement chronologique). 1854-1869

2 T2756 Correspondance, notices de renseignements. 1880-1944  
Armentières : Saint-Jude (1883-1942) - Aulnoye : Jeanne-d'Arc (1932-1942) - Bailleul: Sainte-Marie (1931-1942) - Bailleul: L'Immaculée (1887-1941) - Bantigny: Institution Bachelet (1877-1904) - Bavay : Notre-Dame de l'Assomption (1880-1942) - Beaucamps-Ligny : Sainte-Marie (1928-1942) - Bergues: Abbé Rajon (1900-1901) - Bergues : Institution Saint-Winoc (1877-1942) - Bondues: Pensionnat de la Croix Blanche (1937-1944).

2 T 2757 Notices annuelles de renseignements. 1876-1942  
Cambrai: Institution Blanche de Castille (1939-1942) - Cambrai: Institution Notre-Dame de Grâce (1880-1942) - Cambrai: Etablissement d'enseignement supérieur pour jeunes filles (1931) - Cambrai : Petit Séminaire (1883-1885) -Cassel: Institution Sainte-Marie (1935-1942) -Cassel: Ecole Saint-Vincent (1899-1905) -Douai: Institution Saint-Jean (1876-1942) -Douai: Institution Sainte-Clotilde (1937-1942) -Douai: Saint-Amé (1896-1901) - Dunkerque: Institution Fénelon (1934-1938) - Dunkerque: Institution Saint-Jean-Baptiste (1930-1942) - Dunkerque : Institution Saint-Eloi (1935-1942) - Estaires : Institution du Sacré-Cœur (1882-1942).

2T2758 Notices annuelles de renseignements. 1978-1942  
Fourmies: Institution Saint-Pierre (1895-1942) - Gondcourt Pensionnat Couvreur (1878-1905) - Gravelines: Institution Saint-Joseph (1891-1942) - Gravelines : Ecole Notre-Dame (1935-1942) -Halluin : Institution du Sacré-Cœur (1898-1902) -Haubourdin: Ecole secondaire de l'Immaculée Conception (1907-1942) - Hazebrouck: Institution Saint-Jacques (1896-1942) - Hazebrouck: Petit Séminaire (1873-1889) - Jeumont: Institution Sainte-Odile (1935-1942).

2T2759 Notices annuelles de renseignements: ville de Lille. 1880-

1942 Cours de la rue Puébla (1934-1939) - Ecole secondaire libre (1880-1882) - Ecole libre de la rue Watteau (1895-1903) - Ecole Jeanne-d'Arc (1895-1941) - Ecole libre Saint-Joseph (1880-1941) -Ecole Ozanam (1928-1933) - Externat du Sacré-Cœur (1935-1941) - Externat Saint-Pierre (1933-1941) - Instituts Humanités Supérieures (1937-1941) - Institut Notre-Dame de la Treille (1938-1941) - Institution Albert Legrand (1891-1895) - Blanche de Castille (1930-1941) - Notre-Dame (1932-1941) - Institution Pilate (1880-1941) - Saint-Joseph (1939-1941) - Saint-Louis de Gonzague (1882-1940) - Saint-Pierre (1931-1941) - Orphelinat Saint-Gabriel (1884-1903) - Pensionnat Saint-Gabriel (1900-1903) - Pensionnat Saint-Pierre (1895-1903).

2T2760 Notices annuelles de renseignements. 1880-1944  
Loos : Ecole Apostolique de la Congrégation de la

Mission (1891-1903) - Lomos: Saint-Vincent-de-Paul (1930-1942) - La Madeleine : Cours Sainte-Geneviève (1933-1942) - Malo-les-Bains : Saint-Paul (1928-1929) - Malo-les-Bains : Saint-Joseph (1919-1924) - Malo-les-Bains : Institution secondaire libre: (1936-1942) - Marez: Institut Don Bosco (1932). Marcq-en-Barœul : Cours secondaire Saint-Aignan (1930-1942) - Marcq-en-Barœul: Institution libre (1880-1942) - Maubeuge: Institution de la Sambre (1937-1942) -Merville : Séminaire Saint-Thomas (1919-1932) -Merville: Notre-Dame d'Espérance (1880-1903) Merville : Saint-Victor (1922-1942) - Mons-en-Pévèle: Ecole Notre-dame de l'Abbaye (1920-1938) - Pérenchies : Institution secondaire libre (1899) - Raismes : Ecole Apostolique (1945) Roubaix : Cours Lacordaire (1935-1942) - Roubaix : Institution Sainte-Agnès (1931-1942) - Roubaix : Institution Fénelon (1916-1942) - Roubaix : Jeanne-d'Arc (1936-1942) - Roubaix: Institution de Ségur (1931-1944).

2 T 2761 Notices annuelles de renseignements. 1866-1942  
Roubaix: Institution Notre-Dame des Victoires (1866-1942) - Roubaix : Saint-Louis (1930-1942) - Roubaix : Saint-Charles (1928-1942).

2T2762 Notices annuelles de renseignements. 1876-1942  
Sainghin-en-Weppes : Notre-Dame de Grâce (1895-1902) - Saint-Amand-les-Eaux : Notre-dame des Anges (1880-1942) - Saint-Amand-les-Eaux: Grand Séminaire (1907-1921) - Saint-Saulve: Notre-Dame de la Garde (1933-1942) - Seclin: Cours secondaire libre (1932-1942) - Solesmes: Saint-Michel (1892-1942) - Somain: Saint-Joseph (1892-1902) - Steenwerck: Ecole secondaire libre (1931-1942) - Tourcoing : Externat Saint-Jean (1927-1939) - Tourcoing: Ecole Henri Leblanc (1904-1906) - Tourcoing : Institution libre (1930-1933) - Tourcoing : Notre-dame (1945) - Tourcoing: L'Immaculée Conception (1945) - Tourcoing : Ecole Mademoiselle Carrière (1939-1942) - Tourcoing : Institution Notre-Dame du Sacré-Cœur (1931-1942) - Tourcoing: Institution du Sacré-Cœur (1883-1942) - Valenciennes: Jeanne-d'Arc (1934-1942) - Valenciennes: Notre-Dame du Saint-Cordon (1876-1942).

## Département du Pas-de-Calais

2 T2763 Correspondance, notices de renseignements. 1854-1869

2 T 2764 Notices annuelles de renseignements. 1877-1944  
Aire-sur-la-Lys : Ecole Saint-Joseph (1933-1940) - Aire-sur-la-Lys: Sainte-Marie (1877-1940) - Ardres: Saint-Charles (1938-1940) - Arras: Jeanne-d'Arc (1941-1944): Arras: Saint-Joseph (1881-1939) - Arras: Cours Mahault d'Artois (1931-1939) - Arras - Petit Séminaire (1884-1942) - Arras : Orphelinat du Père Halluin (1881-1944) -Bapaume: Saint-Jean-Baptiste (1881-1940) -

Beaurains : Ecole secondaire libre (1939-1940) - Berck: Notre-Dame des Anges (1934-1940) - Berck : Institution "Les Tourelles" (1920-1922) - Berck : Ecole d'Artois (1924-1940) - Berck : Ecole Mariaud (1906-1932) - Béthune : Jeanne-d'Arc (1924-1942) - Béthune : Saint-Vaast (1887-1940) -Béthune: Saint-Christophe (1939-1944) - Béthune : Notre-Dame de Lourdes (1931-1940).

2T 2765 Notices annuelles de renseignements. 1871-1945  
Boulogne : Notre Dame (1881-1908); Notre-Dame (jeunes filles), (1939-1941); Institution Haffrein-gue (1907-1940); Institution Maquétra (1904-1942); Saint-François de Sales (1926-1940); Saint-Stanislas (1892-1928); Saint-Vincent-de-Paul (1928-1940); Institution libre (1906-1935); Saint-Charles (1921-1938); Saint-Joseph (1898-1939); Pensionnat Blackader (1879-1893); Pensionnat Cotter (1888-1896); Petit Séminaire de l'Immaculée Conception (1871-1945).

2 T 2766 Notices annuelles de renseignements. 1880-1942  
Bouvelinghem : Institution de Melun (1936-1940); Bouvigny-Boyeffles : Ecole secondaire privée (1941-1942); Bully-les-Mines : Cours secondaire (1940-1942); Calais: Institution du Sacré-Cœur (1938-1942); Pensionnat Saint-Pierre (1880-1942); Clairmarais : Almnat (1879-1904); Institution Saint-Bernard (1927-1942); Desvres: Institution Saint-Nicolas (1935-1942); Echinghem : Institution Saint-Louis de Gonzague (1938-1939); Feuchy : Ecole libre d'enseignement secondaire spécial (1930); Fruges : Institution Saint-Bertulphe (1887-1942); Hardelot: Ecole d'enseignement secondaire fibre (1939).

2 T 2767 Notices annuelles de renseignements. 1876-1945  
Lens : Institution Saint-Paul (1933-1942); Institution Sainte-Ide (1933-1942); Lestrem: Ecole Saint-Joseph (1934-1942); Longuenesse : Etablissement privé d'enseignement secondaire (1930-1932); Merlimont : Ecole secondaire libre (1939); Montreuil-sur-Mer : Pensionnat Sainte-Austre-berthe (1876-1945); Ruitz: Ecole des Missions d'Afrique (1929-1942); Saint-Omer : Notre-Dame de Sion (1941-1942); Saint-Bertin (1876-1942); Saint-Joseph (1885-1908); Ecole Notre-Dame (1930-1939); Pensionnat Saint-Denis (1930-1942); Pensionnat Delplanque (1881-1894); Saint-Pol-sur-Ternoise : Saint-André (1931-1942); Wimereux : Institution "Les Bruyères" (1896-1897); Etablissement secondaire libre (1940-1942); Wimille: Jeanne d'Arc (1931-1940); Wissant : Jeanned'Arc (1936-1940).

### *Département de la Somme*

2 T2768 Correspondance, notices de renseignements.  
1854-1869

2 T 2769 Notices annuelles de renseignements. 1881-1942  
Abbeville: Saint-Pierre (1939-1942); Saint-

Stanislas (1907); Albert: Institution Cazier (1882-1892); Amiens: Collège Sainte-Marie (1919-1938); Ecole Notre-Dame (1928-1940); Ecole secondaire Sainte-Anne (1919-1940); Ecole Saint-Riquier (1907-1926); Ecole Saint-Martin (1892-1942); Ecole de la Providence (1881-1940); Institution Dameron (1864-1880); Institution Horn (1880-1898); Institution Massias (1881-1882); Institution de la Sainte-Famille (1881); Institut normal Sainte-Hélène (1932-1933); Institut de l'Immaculée Conception (1933-1940); Sainte-Clotilde (1930-1940); Saint-Joseph (1898-1904); Grand Séminaire (1932-1937); Maison Saint-Vincent-de-Paul (1927-1940).

2 T 2770 Notices annuelles de renseignements. 1879-1942  
Beaucamps-le-Jeune : Petit Séminaire (1939); Bougainville : Cours secondaire (1939); Corbie : Institution Bloquet (1880-1885); Domart-en-Ponthieu : Institution Gosselin; Doullens : Ecole Montalembert (1933-1942); Institution Paris (1881); Notre-Dame (1888-1904); Framerville: Sainte-Geneviève (1880-1892); Ham : Ecole professionnelle (1882-1890); Montdidier : Saint-Vincent (1879-1905); Nesle: Institution Le Roy (1880-1910); Roye: Institution ecclésiastique (1880-1910); Saint-Ricquier : Ecole secondaire libre (1925-1940); Petit Séminaire (1882-1885); Saint-Fuscien : Pensionnat primaire (1879).

### **INSTITUT CATHOLIQUE DE LILLE**

2 T 2771 Constitution de l'Institut catholique de Lille : correspondance du ministre, du préfet, de l'inspecteur d'académie (1874-1876). Inscriptions aux facultés libres (1876-1880). Constitution de jurys mixtes (1877). 1874-1880  
A l'origine, octobre 1874, demande d'ouverture de cours d'enseignement supérieur : droit civil, droit romain, droit naturel.

2 T 2772-2777 Correspondance générale. 1877-1892

2772	1877-1878
2777	1879
2773	1880-1883
2775	1884-1887
2776	1888-1890
2777	1891-1892

2 T 2778 Manifestation des étudiants le 18 mars 1893.  
Déclarations et instructions (1875-1914).  
Inspections des facultés libres (1880-1921).  
Inscriptions rétroactives (1899-1904).

2T2279 Facultés libres. Correspondance. 1914-1937

2T2780 Ecoles supérieures annexes: registre du personnel.  
Institut catholique des Arts et métiers (1904-1936). Grands séminaires (1918-1932).

1904-1936

# Supplément

## REGISTRES DES PROCÈS-VERBAUX DES EXAMENS DU BACCALAURÉAT 1855-1940

Le versement par le rectorat de 311 registres de procès-verbaux des examens du baccalauréat, pour la période 1855-1940, étant intervenu après achèvement du répertoire de cette sous-série 2 T, nous n'avons pu inscrire ces registres à leur emplacement normal, c'est-à-dire à la suite des procès-verbaux de la période 1820-1854 (2 T 845\* à 2 T 853\*) (167).

### Faculté des lettres

2T2781\*-2782\* Registres des procès-verbaux des séances des examens pour le baccalauréat ès-lettres.

1855-1865

2781\* avril 1855 - novembre 1860

2782\* juillet 1861 - avril 1865

2T2783\*-2795\* Registres des procès-verbaux d'examens par candidats pour le grade de bachelier ès-lettres.

1855-1869

2783\* avril 1855-décembre 1856

2784\* avril 1859-août 1861

2785\* avril 1861 - novembre 1862

2786\* avril 1863-août 1864

2787\* août 1864-mars 1865

2788\* août 1865 - 16 novembre 1865 (168)

2789\* 16 novembre 1865 - 10 nov. 1866

2790\* 10 nov. 1866 - 24 août 1867

2791\* 24 août 1867 - 22 août 1868

2792\* 22-27 août

1868

2793\* novembre

1868

2794\* mai 1869-août 1869

2795\* novembre

1869

2 T 2796\* Registre des procès-verbaux des séances des examens pour le baccalauréat ès-lettres. 1870-1876

2 T 2797\*-2808\* Registres des procès-verbaux d'examens, par candidat, pour le grade de bachelier ès-lettres.

1870-1875

2797\* juillet-août 1870

2798\* novembre 1870

2799\* février-août 1871

2800\* novembre 1871

2801\* mars et nov. 1872

2802\* juillet-août 1872

2803\* mars-novembre 1873

2804\* juillet-août 1873

2805\* mars-nov. 1874

2806\* juillet-août 1874

2807\* juillet-nov. 1874

2808\* mars-nov. 1875

2 T 2809\*-2 T 2843\* Registres des procès-verbaux d'examens pour le grade de bachelier ès-lettres, scindé en deux parties : 1<sup>re</sup> partie à la fin de la rhétorique et 2<sup>e</sup> à la fin de la philosophie (Règlements des 9 avril et 25 juillet 1874). 1875-1891

Chaque année comporte deux registres, le premier correspond à la première partie, le second à la deuxième partie.

2809\*-2810\* 1<sup>re</sup> partie-2<sup>e</sup> partie 1875

2811\*-2812\* 1<sup>re</sup> partie-2<sup>e</sup> partie 1876

2813\*-2814\* Impartie-2<sup>e</sup> partie 1877

2815\*-2816\* 1<sup>re</sup> partie-2<sup>e</sup> partie 1878

2817\*-2818\* 1<sup>re</sup> partie-2<sup>e</sup> partie 1879

2819\*-2820\* 1<sup>re</sup> partie-2<sup>e</sup> partie 1880

2821\*-2822\* 1<sup>re</sup> partie-2<sup>e</sup> partie 1881

2823\*-2824\* 1<sup>re</sup> partie - 2<sup>e</sup> partie 1882

2825\*-2826\* 1<sup>re</sup> partie - 2<sup>e</sup> partie 1883

2827\*-2828\* 1<sup>re</sup> partie - 2<sup>e</sup> partie 1884

2829\*-2830\* 1<sup>re</sup> partie - 2<sup>e</sup> partie 1885

2831\*-2832\* 1<sup>re</sup> partie - 2<sup>e</sup> partie 1886

2833\*-2834\* 1<sup>re</sup> partie-2<sup>e</sup> partie 1887

2835\*-2836\* 1<sup>re</sup> partie-2<sup>e</sup> partie 1888 (169)

(167) Le répertoire de ce supplément a été assuré avec le concours de M. Jean-Pierre Minel, commis territorial aux Archives départementales du Nord.

(168) A partir de 1865, deux sessions sont organisées régulièrement chaque année, en août et en novembre (Règlements des 28 novembre 1864 et 25 mars 1865).

(169) Jusqu'en 1887, les procès-verbaux sont classés dans l'ordre chronologique des examens; à partir de 1888, ils sont, dans chaque session, divisés en 3 groupes : les candidats éliminés, les candidats ajournés, les candidats admis.

- 2837\*-2838\* 1<sup>re</sup> partie -2<sup>e</sup> partie. 1889  
2839\*-2840\* 1<sup>re</sup> partie - 2<sup>e</sup> partie. 1890  
2841\*-2842\* 1<sup>re</sup> partie - 2<sup>e</sup> partie. 1891
- 2 T 2843\* Procès-verbaux des examens pour le diplôme d'études de l'enseignement secondaire spécial. 1879-1881
- 2 T 2844\*-2882\* Procès-verbaux des examens pour le baccalauréat d'enseignement classique, 1<sup>re</sup> et 2<sup>e</sup> partie et le baccalauréat de l'enseignement moderne (170). (Chaque année comporte trois volumes de procès-verbaux, le premier correspond à la 1<sup>re</sup> partie, le second à la 2<sup>e</sup> partie du baccalauréat classique, le troisième au baccalauréat de l'enseignement moderne.)  
2844\*-2846\* 1<sup>re</sup> partie - 2<sup>e</sup> partie moderne. 1892  
2847\*-2849\* 1<sup>re</sup> partie - 2<sup>e</sup> partie moderne. 1893  
2850\*-2852\* 1<sup>re</sup> partie - 2<sup>e</sup> partie moderne. 1894  
2853\*-2855\* 1<sup>re</sup> partie - 2<sup>e</sup> partie moderne. 1895  
2856\*-2858\* 1<sup>re</sup> partie-2<sup>e</sup> partie moderne. 1896  
2859\*-2861 \* 1<sup>re</sup> partie - 2<sup>e</sup> partie moderne. 1897  
2862\*-2864\* 1<sup>re</sup> partie -2<sup>e</sup> partie moderne. 1898  
2865\*-2867\* 1-partie -2<sup>e</sup> partie moderne. 1899  
2868\*-2870\* 1<sup>re</sup> partie - 2<sup>e</sup> partie moderne. 1900  
2871 \*-2873\* 1<sup>TM</sup> partie - 2<sup>e</sup> partie moderne. 1901  
2874\*-2876\* 1<sup>re</sup> partie - 2<sup>e</sup> partie moderne. 1902  
2877\*-2879\* 1<sup>re</sup> partie - 2<sup>e</sup> partie moderne. 1903  
2880\*-2882\* 1<sup>TM</sup> partie - 2<sup>e</sup> partie moderne. 1904
- 2 T 2883\* Procès-verbaux des *séances* d'examens pour le baccalauréat classique. 1905-1913
- 2 T 2884\* Procès-verbaux des *séances* d'examens pour le baccalauréat d'enseignement moderne. 1905-1917
- 2 T 2885\* Certificats d'aptitude correspondant aux épreuves de la 1<sup>re</sup> partie du baccalauréat (enseignement classique ou moderne) envoyés par diverses facultés. 1893-1905
- 2 T 2886\*-2906\* Procès-verbaux des examens pour le baccalauréat classique, 1<sup>re</sup> et 2<sup>e</sup> partie.  
2886\* 1<sup>re</sup> partie. 1904(171)  
2887\*-2888\* 1<sup>re</sup> partie - 2<sup>e</sup> partie. 1905  
2889\*-2890\* 1<sup>re</sup> partie - 2<sup>e</sup> partie. 1906  
2891\*-2892\* 1<sup>re</sup> partie - 2<sup>e</sup> partie. 1907  
2893\*-2894\* 1<sup>re</sup> partie - 2<sup>e</sup> partie. 1908
- 2895\*-2896\* 1<sup>re</sup> partie-2<sup>e</sup> partie. 1909  
2897\*-2898\* 1<sup>re</sup> partie-2<sup>e</sup> partie. 1910  
2899\*-2900\* 1<sup>re</sup> partie-2<sup>e</sup> partie. 1911  
2901\*-2902\* 1<sup>re</sup> partie -2<sup>e</sup> partie. 1912  
2903\*-2904\* 1<sup>re</sup> partie - 2<sup>e</sup> partie. 1913  
2905\*-2906\* 1<sup>re</sup> partie-2<sup>e</sup> partie. 1914
- 2 T 2907\*-2915\* Procès-verbaux des examens du baccalauréat pendant la période de la guerre 1914-1918. 2907\*-2908\* 1<sup>re</sup> partie - 2<sup>e</sup> partie. 1915-  
1916 2909\*-2910\* 1<sup>re</sup> partie - 2<sup>e</sup> partie. 1917-1918  
2911\* Examens passés hors du siège de l'académie. 1916-1918  
2912\*-2913\* Sessions d'examens tenues à Boulogne, Amiens et Rouen, 1<sup>re</sup> - 2<sup>e</sup> partie. 1914-1916  
2914\*-2915\* Sessions tenues à Paris, Amiens et Rouen, 1<sup>re</sup> - 2<sup>e</sup> partie. 1917-1918
- 2 T 2916\*-2925\* Procès-verbaux des examens du baccalauréat, 1<sup>re</sup> partie : séries A, B et C, 2<sup>e</sup> partie : philo- sophie. 1919-1919  
2916\*-2917\* 1<sup>re</sup> partie - 2<sup>e</sup> partie. 1919  
2918\*-2919\* 1<sup>re</sup> partie - 2<sup>e</sup> partie. 1920  
2920\*-2921 \* 1<sup>re</sup> partie - 2<sup>e</sup> partie. 1921  
2922\*-2923\* 1<sup>re</sup> partie - 2<sup>e</sup> partie. 1922  
2924\*-2925\* 1<sup>re</sup> partie - 2' partie. 1923
- 2 T 2926\*-2948\* Registres des procès-verbaux du baccalauréat, 1<sup>re</sup> partie et 2<sup>e</sup> partie. 1924-1929 De 1924 à 1927, chaque année comporte 4 volumes :  
1 - Première partie : candidats admis ;  
2 - Candidats éliminés ;  
3 - Deuxième partie : candidats admis ;  
4 - Candidats éliminés.  
2926\*-2927\* 1<sup>re</sup> partie: admis et éliminés. 1924  
2928\*-2929\* 2<sup>e</sup>partie: admis et éliminés. 1924  
2930\*-2931\* Impartie: admis et éliminés. 1925  
2932\*-2933\* 2<sup>e</sup> partie : admis et éliminés. 1925  
2934\*-2935\* 1<sup>re</sup> partie: admis et éliminés. 1926  
2936\*-2937\* 2«partie: admis et éliminés. 1926  
2938\*-2939\* 1<sup>re</sup> partie: admis et éliminés. 1927  
2940\*-2941\* 2<sup>e</sup>partie: admis et éliminés. 1927  
2942\* 1<sup>re</sup> partie admis. juillet 1928  
2943\* 1<sup>TM</sup> partie, admis octobre 1928  
2944\* 1<sup>re</sup> partie, éliminés. juillet-octobre 1928  
2945\* 2<sup>e</sup> partie, admis

(170) Baccalauréat établi par un décret du 4 juin 1891.

(171) Les feuilles portant les procès-verbaux sont de couleurs différentes suivant les sections : A (latin-grec) : violet - B (latin-langues vivantes) : vert - C (latin-sciences) : jaune.

2946\* 2<sup>e</sup> partie, éliminée.  
2947\* 1<sup>re</sup> partie: admis et éliminés. 1929  
2948\* 2<sup>e</sup> partie : admis et éliminés. 1929

2987\* 1904-1906  
2988\* 1905-1906  
2989\* 1907  
2990\* 1908  
2991\* 1909

### Faculté des sciences

- 2 T 2949\*-3031 \* Registres des procès-verbaux des examens pour le baccalauréat ès-sciences. 1859-1932  
2949\* Registre des procès-verbaux des examens pour le baccalauréat ès-sciences (172).  
1859-1863  
2950\* Registre des certificats d'aptitude au grade de bachelier ès-sciences. 1864-1865  
2951\*-2962\* Registre des procès-verbaux d'examens pour le baccalauréat ès-sciences. 1873-1885  
2951 \* Baccalauréat ès-sciences. 1873-1874  
2952\* Baccalauréat ès-sciences. 1875  
2953\* Baccalauréat ès-sciences. 1876  
2954\* Baccalauréat ès-sciences. 1877  
2955\* Baccalauréat ès-sciences. 1878(173)  
2956\* Baccalauréat ès-sciences. 1879  
2957\* Baccalauréat ès-sciences. 1880  
2958\* Baccalauréat ès-sciences. 1881  
2959\* Baccalauréat ès-sciences. 1882(174)  
2960\* Baccalauréat ès-sciences. 1883  
2961 \* Baccalauréat ès-sciences. 1884  
2962\* Baccalauréat ès-sciences. 1885
- 2 T 2963\*-2976\* Procès-verbaux d'examen pour le baccalauréat ès-sciences, 1<sup>re</sup> partie. 1886-1894  
2963\*-2964\* 1886  
2965\*-2966\* 1887  
2967\*-2968\* 1888  
2969\*-2970\* 1889  
2971\*-2972\* 1890  
2973\*-2974\* 1891  
2975\* juillet 1892  
2976\* 1893-1894
- 2 T 2977\*-2985\* Procès-verbaux d'examen pour le baccalauréat ès-sciences, 2<sup>e</sup> partie : lettres-mathématiques, lettres-sciences. 1895-1903  
2977\* 1895  
2978\* 1896  
2979\* 1897  
2980\* 1898  
2981\* 1899  
2982\* 1900  
2983\* 1901  
2984\* 1902  
2985\* 1903
- 2 T 2986\* Baccalauréat ès-sciences, 1<sup>re</sup> partie: sciences-langues vivantes. 1904-1908
- 2 T 2987\*-2990\* Baccalauréat ès-sciences, 2<sup>e</sup> partie : mathématiques. 1904-1909

- 2T2992\* Baccalauréat ès-sciences, 1<sup>re</sup> partie: sciences- langues vivantes. 1910-1912
- 2 T 2993\*-2995\* Baccalauréat ès-sciences, 2<sup>e</sup> partie : mathématiques.  
2993\* 1910  
2994\* 1911  
2995\* 1912
- 2 T 2996\*-3030\* Baccalauréat ès-sciences. Les procès-verbaux forment deux volumes par année, le premier concerne la 1<sup>TM</sup> partie (sciences-langues vivantes), le second, la 2<sup>e</sup> partie (mathématiques).  
1913-1931  
2996\*-2997 1<sup>re</sup> partie - 2<sup>e</sup> partie. 1913  
2998\*-2999\* 1<sup>re</sup> partie - 2<sup>e</sup> partie.  
1914 3000\*-3001 \* 1<sup>re</sup> partie - 2<sup>e</sup> partie.  
1915-1916  
3002\*-3003\* 1<sup>re</sup> partie-2<sup>e</sup> partie.  
1915-1922  
3004\* 1<sup>re</sup> partie - 2<sup>e</sup> partie. 1916  
3005\*-3006\* 1<sup>re</sup> partie - 2<sup>e</sup> partie. 1917  
3007\*-3008\* 1<sup>re</sup> partie-2<sup>e</sup> partie. 1918  
3009\*-3010\* 2<sup>e</sup> partie : mathématiques.  
1919-1920  
3011\*3012\* 1-partie-2<sup>e</sup> partie. 1921  
3013\*-3014\* 1<sup>TM</sup> partie-2<sup>e</sup> partie. 1922  
3015\*-3016\* 1<sup>re</sup> partie - 2<sup>e</sup> partie. 1923  
3017\*-3018\* 1<sup>re</sup> partie - 2<sup>e</sup> partie. 1924  
3019\*-3020\* 1<sup>TM</sup> partie - 2<sup>e</sup> partie. 1925  
3021 \*-3022\* 1<sup>re</sup> partie - 2<sup>e</sup> partie. 1926  
3023\*-3024\* 1<sup>re</sup> partie-2<sup>e</sup> partie. 1927  
3025\*-3026\* 1<sup>re</sup> partie - 2<sup>e</sup> partie. 1928  
3027\*-3028\* 1<sup>re</sup> partie - 2<sup>e</sup> partie. 1929  
3029\*-3030\* 1<sup>re</sup> partie - 2<sup>e</sup> partie.  
1930-1931  
3031 \* 1<sup>n</sup> partie (Ancien régime).  
1930-1932

### Facultés des sciences et des lettres

- 2 T 3032\*-3091 \* Procès-verbaux des examens des baccalauréats, 1<sup>re</sup> partie, sections A, A', B et 2<sup>e</sup> partie: philosophie - mathématiques (175). 1929-1940
- 3032\* 1<sup>TM</sup> partie A et AI 1929  
3033\*-3034\* 1<sup>re</sup> partie A et A'. 1930  
3035\*-3036\* 2<sup>e</sup> partie, philosophie-mathématiques. 1930  
3037\* 1<sup>TM</sup> partie, série B. 1930-1931  
3038 2<sup>e</sup> partie, philosophie. 1930-1933  
3039\*-3040\* 1<sup>re</sup> partie A et A: 1931

(172) Le règlement du 7 août 1857 sur l'examen du baccalauréat ès-sciences prévoit trois sessions par année.

(173) De 1878 à 1881 figurent des procès-verbaux des baccalauréats ès-sciences complets ou ès-sciences restreints.

(174) A partir de 1882 figurent également des procès-verbaux du baccalauréat de l'enseignement spécial.

(175) Réforme instituée par décret du 7 août 1927. La 1<sup>re</sup> partie comporte 3 sections, A : latin-grec - A' : latin-langues, B : langues-sciences ; la 2<sup>e</sup> partie, deux sections : philosophie et mathématiques.

3041*-3042* 2 <sup>e</sup> partie: mathématiques- philosophie. 1931	3067*-3070* 1 <sup>re</sup> partie (A, A', B), 2 <sup>e</sup> partie (Philo, math.). 1937
3043*-3048* 1 <sup>re</sup> partie (A, A', B), 2 <sup>e</sup> partie (Philo, math.). 1932	3071 * Table alphabétique (toutes séries). 1938
3049*-3053* 1 <sup>re</sup> partie (A, A', B), 2 <sup>e</sup> partie (Philo, math.). 1933	3072*-3078* 1 <sup>re</sup> partie (A, A', B), 2 <sup>e</sup> partie (Philo, math.). 1938
3054*-3058* 1 <sup>re</sup> partie (A, A', B), 2 <sup>e</sup> partie (Philo, math.). 1934	3079*-3085* 1 <sup>re</sup> partie (A, A', B), 2 <sup>e</sup> partie (Philo, math.). 1939
3059*-3062* 1 <sup>re</sup> partie (A, A', B), 2 <sup>e</sup> partie (Philo, math.). 1935	3086*-3091* 1 <sup>re</sup> partie (A, A', B), 2 <sup>e</sup> partie (Philo, math.). 1940
3063*-3066* 1 <sup>re</sup> partie (A, A', B), 2 <sup>e</sup> partie (Philo, math.). 1936	



# Index

des noms de personnes, de lieux et de matières.

Les chiffres seuls renvoient aux cotes 2T ; précédés de la lettre p., ils renvoient aux pages de l'introduction. Les toponymes ne comportant pas d'identification appartiennent au département du Nord.

Les dossiers personnels (10.000 environs) ne sont relevés ni dans le répertoire, ni dans cet index : ils font l'objet d'un fichier spécial demeuré manuscrit.

## A

*Abbeville* (Somme) : collège de garçons, 2122-2131 ; déjeunes filles, 2197, 2340-2348 ; école primaire supérieure, 2731 ; institution Saint-Pierre, 2769 ; Saint-Stanislas, 2769.

A.B.C. du ménage: ouvrage interdit pour attaque contre les Juifs (1899), 2397.

ABREY (Mille), professeur d'anglais: p. 17.

Académie d'Amiens : 2T2.

Académie départementale du Nord : 2T2.

Agrégation: 770-794, 808-824.

Agriculture : (Cours d'), 2526 ; école d'; voir Genech, Wagnonville.

*Aire-sur-la-Lys* (Pas-de-Calais) : école Saint-Joseph, 2764 ; institution Sainte-Marie, 2764.

*Aisne* (Dép.): archives communales, p. 28 ; archives départementales, pp. 26-28 ; écoles primaires supérieures, 2694-1700; enseignement libre, 2751-2752 ; inspection académique, 1216-1217.

*Albert* (Somme): école primaire supérieure, 2731; institution Cazier, 2769.

*Algérie* : postes en Algérie, 1272.

*Allemagne* : professeurs d'origine allemande, 1268.

Ambulances: (1870), 1242.

*Amiens* (Somme): académie, 2T2; collège royal, 1231 ; Sainte-Marie, 2769 ; cours de Droit commercial, 763 ; secondaires de jeunes filles, 2349 ; école de la Providence, 2769 ; de médecine, 1173-1194 ; normale d'instituteurs, 2653-2670 ; normale d'institutrices, 2671-2687; Notre-Dame, 2769; primaire supérieure, 2732-2733 ; secondaire Sainte-Anne, 2769 ; Saint-Martin, 2769 ; Saint-Riquier, 2769 ; grand séminaire, 2769 ; institution Dameron, 2769 ; Horn, 2769 ; de l'Immaculée Conception, 2769 ; Massias, 2769 ; Sainte-Clotilde, 2769 ; de la Sainte Famille, 2769 ; Saint-Joseph, 2769 ; institut normal Sainte-Hélène, 2769 ; lycée de garçons, 1234,1240,1249,2123-2184 ; déjeunes filles, 2197, 2350-2358 ; maison Saint-Vincent-de-Paul, 2769.

Anciens élèves : association, 1444-1445 ; p. 19.

ANGELLIER : monument, 745.

Archéologie : Ardennes, 2394.

Archives : classement (inspections primaires), 2394; collèges, 1241.

Archives nationales : versement du ministère de l'Instruction publique, p. 25.

*Ardennes* (Dép.): écoles primaires supérieures, 2701-2707 ; enseignement libre, 2753-2754 ; secondaire, p. 11, n° 15 ; inspection académique, 1218-1219.

*Ardes* (Pas-de-Calais) : école Saint-Charles, 2764.

Armée: interprètes, 1385 ; recrutement, exemptions, voir Service militaire.

*Armentières*: collège de garçons, 1613-1624 ; déjeunes filles, 2197, 2261-2267 ; école nationale professionnelle, 2737-2742 ; p. 20; primaire supérieure, 2711 ; institution Saint-Jude, 2756.

Arpentage : 1356.

*Arras* (Pas-de-Calais): collège de garçons, 2009-2023 ; de jeunes filles, 2318-2322 ; cours Mahault d'Artois, 2764 ; école de médecine, 1195-1199 ; normale d'instituteurs, 2627-2640 ; normale d'institutrices, 2641-2652 ; primaire supérieure, 2724; institution Jeanne d'Arc, 2764 ; Saint-Joseph, 2764 ; Orphelinat du Père Halluin, 2764 ; petit séminaire, 2764.

Arts et métiers : institut catholique de Lille, 2780, p. 18.

Assemblées de professeurs : département de l'Aisne, 2361-2365 ; des Ardennes, 2368-2369 ; du Nord, 2371-2374 ; du Pas-de-Calais, 2379-2382 ; de la Somme, 2385-2386.

Association générale des étudiants : 744.

Associations: athlétiques, 1376; d'anciens élèves, 1444-1445 ; p. 19; d'étudiants, 750, 751 ; des fonctionnaires des lycées et collèges, 1280; sportives, 1380-1381.

*Aulnoye* : institution Jeanne-d'Arc, 2756. Aumôniers : 1416. Auvergnats du Nord : 751.

*Avesnes*: collège de garçons, 1227, 1625-1638 ; cours secondaires de jeunes filles, 2268 ; école primaire supérieure, 2711.

## B

Baccalauréat : 830-880, 2781-3091 ; enseignement spécial, 1368;

fraude, 109 ; ès-lettres, 801 ; ès-sciences, 799, 801.

BACHELET: institution à Bantigny, 2756.

*Bailleul* : collège de garçons, 1639-1646 ; institution Sainte-Marie,

2756 ; de l'Immaculée Conception, 2756.

Bains par aspersion : 1413.

*Bantigny* : institution Bachelet, 2756.

*Bapaume* (Pas-de-Calais) : école primaire supérieure, 2724 ; institution Saint-Jean-Baptiste, 2764.

BARBE (Pierre), secrétaire de la faculté de droit : 17.

Bataillons scolaires : 1384-1385, p. 18.

Bâtiments scolaires : pp. 18, 19,20,22.

*Bavay* : école primaire supérieure, 2712 ; institution Notre-Dame de l'Assomption, 2756.

BAYET, recteur: 2397, pp. 11, 14.

*Beaucamps* (*Beaucamps-Ligny*): institut des Petits Frères de Marie, 1372 ; p. 22 ; institution Sainte-Marie, 2756.

*Beaucamps-le-Jeune* (Somme) : petit séminaire, 2770.

*Beaurain* (Pas-de-Calais) : école secondaire libre, 2764.

BELLANGER: Fondation (Château-Thierry), 1448.

*Berck* (Pas-de-Calais) : école d'Artois, 2764 ; Mariaud, 2764 ; écoles normales d'Arras (1919-1920), 2636,2647 ; institution Notre-Dame des Anges, 2764; Notre-Dame des Sables, 2764; "Les Tourelles), 2764 ; Saint-Nicolas, 2764.

*Bergues* : collège de garçons, 1227 ; école secondaire libre (Abbé Rajon), 2756 ; institution Saint-Winoc, 2756.

*Béthune* (Pas-de-Calais) : collège de garçons, 2024-2036 ; déjeunes filles, 2323-2328 ; école Notre-Dame de Lourdes, 2764 ; Saint-Christophe, 2764 ; primaire supérieure, 2724 ; institution Jeanne-d'Arc, 2764 ; Saint-Vaast, 2764.

Bibliothèque universitaire : 730-737, p. 18.

Bibliothèques : abonnements, achats, 1361 ; classiques, 1229 ; scolaires, 2494-2495.

BLACKADER : pensionnat à Boulogne, 2765.

*Blombay* (Ardennes) : institution Sarazin, 2754.

BLOQUET : institution à Corbie, 2770.

*Bohain* (Aisne) : école primaire supérieure, 2696.

"Bon combat" : journal de l'école normale d'Arras, 2638.

*Bondues* : pensionnat de la Croix-Blanche, 2756, p. 19.

BOTTIN (Sébastien), secrétaire général de la Préfecture, p. 24.

BOUCHER, étudiant en médecine à Amiens : 1180.

*Bougainville* (Somme) : cours secondaire, 2770.

BOULET : institution à Brunehamel, 2752.

*Boulogne* (Pas-de-Calais) : collège de garçons, 2037-2052 ; déjeunes filles, 2329-2332 ; école Notre-dame, 2765 ; Saint-Charles, 2765 ; Saint-Joseph, 2765 ; institution Haffreingue, 2765 ; libre, 2765 ; Maquétra, 2765 ; Notre-dame (jeunes filles), 2765 ; Saint- François de Sales, 2765 ; Saint-Stanislas, 2765 ; Saint-Vincent de Paul, 2765 ; pensionnat Blackader, 2765 ; Cotter, 2765 ; petit séminaire de l'Immaculée Conception, 2765.

Bourses : 583-598 ; d'enseignement supérieur, 808-825 ; impériales, 1241.

*Bouvelinghem* (Pas-de-Calais) : institution de Melun, 2766.

*Bouvigny-Boyeffles* (Pas-de-Calais) : écoles secondaire privée, 2766.

Brevets de capacité : instituteurs, institutrices, 2434-2493.

Brevet élémentaire, supérieur, p. 21.

*Bruay* : école primaire supérieure, 2724.

*Brunehamel* (Aisne) : institution Boulet, 2752.

*Bruxelles* : lycée français, 753.

BUDIN, sage-femme : 1185.

Bulletin pédagogique : 1237.

*Bully-les-Mines* (Pas-de-Calais) : cours secondaire, 2766.

Bureau universitaire de statistique : 752.

Bureaux d'administration : lycées, 1234.

## C

CABY (Hélène), institutrice : p. 18.

Cadavres pour la médecine : 1060.

Caisse d'épargne : livrets en faveur des instituteurs, 2506.

*Calais* (Pas-de-Calais) : collège de garçons, 2053-2061 ; déjeunes filles, 2333-2337 ; cours supérieur de la rue Verte, 2397 ; école primaire supérieure, 2725-2726 ; institution du Sacré-Cœur, 2766 ; pensionnat Saint-Pierre, 2766.

CAMARET : recteur, p. 13.

*Cambrai* : collège de garçons, 1227, 1647-1667, p. 11, n° 17 ; de jeunes filles, 2197, 2269-2275 ; établissement d'enseignement supérieur pour jeunes filles, 2757 ; institution Blanche de Castille, 2757 ; Notre-Dame de Grâce, 2757 ; petit séminaire, 2757.

CAMION : établissement Camion à Vivier-au-Court, 1606.

*Capelle (La)* (Aisne) : cours complémentaire, p. 27 ; école primaire supérieure, 2696.

Caravanes scolaires : 1415 ; (1883), 2395.

CARO, professeur de philosophie à la faculté des lettres : 882.

CARON : institution à Montcornet, 2752.

CARRIERE (Mille) : école à Tourcoing, 2762.

Carte d'identité internationale d'étudiants : 750.

*Cassel* : collège de garçons, 1410, 1668-1678 ; école Saint-Vincent, 2757 ; institution Sainte-Marie, 2757.

*Coteau (Le)* : collège de garçons, 1679-1691.

CAZIER : institution à Albert, 2769.

Centre hospitalier régional : construction, 1124-1126, p. 17.

Centre national de la recherche scientifique : 769.

Certificat d'aptitude à l'enseignement : 777-780, 794-798, p. 21.

Certificat d'aptitude pédagogique : 2453-2492.

Certificat d'études : enseignement spécial : 1373.

Certificat d'études primaires supérieures : 2453-2492, p. 21.

Certificat d'études secondaires : 1393-1400.

Certificat de grammaire : 1388-1390.

Chant : enseignement, 1365 ; maîtres de, 1278.

CHAPDELAINE : institution à Vervins, 2752.

*Charleville* (Ardennes) : collège de garçons, 1567-1571 ; déjeunes filles, 2245-2254 ; école normale d'instituteurs, 2565-2578 ; normale d'institutrice, 2579-2589 ; primaire supérieure, 2703 ; institution Saint-Rémy, 2754 ; lycée de garçons, 1571-1597.

*Charly* (Aisne) : collège, p. 28.

*Château-Thierry* (Aisne) : collège de garçons, 1446-1462 ; cours secondaires de jeunes filles, 2121 ; école primaire supérieure, 2697 ; institution Saint-Joseph, 2752.

CHATELET (Albert), recteur : pp. 9, 15.

*Chauny* (Aisne) : institution Picaud, 2752 ; Saint-Charles, 2752.

Chefs d'établissement : contribution, 1233.

Chevaux : recensement, 2527.

Chimie : matériel, 1360.

Chirurgiens-dentistes : 1060, 1120-1122.

Chômage intellectuel : 752.

CHRETIEN : pension à Maries, 2752.

Cité hospitalière, voir centre hospitalier régional.

Cité universitaire : p. 17.

*Clairmarais* (Pas-de-Calais) : école ecclésiastique (alumnat), 2766 ; institution Saint-Bernard, 2766.

COLINCAMPS, professeur de littérature française à la faculté des lettres, 882.

Collèges : bâtiments, 1230 ; bureaux d'administration, 1226-1227 ; comptabilité, 1297-1353 ; comptes administratifs, 1234 ; principaux, 1274, professeurs, p. 24.

Collèges communaux : instructions, 1228 ; du Nord, 1215 ; rapports (1852-1863), 1239 ; traités constitutifs, 1256-1260.

Collèges royaux : instructions, 1228.

Comité consultatif de l'enseignement supérieur : 662.

Comité d'instructions primaires du Nord : 1211.

Comité sportif de l'académie de Lille : 1383.

Comités des doyens : 661.

Comités d'instruction primaire d'arrondissement : 2412-2423.

Commission des lettres : 854-856.

Compositions : corrections, 1359.  
*Condé* : collège de garçons, 1692-1704 ; cours secondaires déjeunes filles, 2276-2277.  
Concours académique : 1389. Concours général : 1401-1402.  
Conférences : 1356, 1360 ; pédagogiques, 2512 ; publiques, 763-766.  
Congés : 1414-1415.  
Congrégations religieuses enseignantes : 2749-2750, pp. 18, 22.  
Conseil académique : 55-141.  
Conseil général du Nord : p. 19.  
Conseil de l'université : 637-660.  
Conseil supérieur de l'instruction publique : 15, 140, 599-602.  
Conseils de discipline : 2388 ; département de l'Aisne, 2366-2367 ; département des Ardennes, 2370 ; département du Nord, 2375-2378 ; département du Pas-de-Calais, 2383-2384 ; département de la Somme, 2387.  
*Corbie* (Somme) : école primaire supérieure, 2734 : institution Bloquet, 2770.  
COTTER : pensionnat à Boulogne, 2765.  
COUAT, recteur, pp. 11, 14.  
*Courmelles* (Aisne) : institution Saint-Félix, 2752.  
*Courrières* (Pas-de-Calais) : souscriptions, 613.  
Cours : d'adultes, 765 ; complémentaires, 2693 ; normaux d'institutrice, 2612-2613 ; normaux supérieurs, 2539 ; publics, 763-766 ; 1356 ; de vacances (1842), 1364.  
COUVREUR : pensionnat à Gondécourt, 2758.  
Cuirassé "Liberté" : souscription en faveur des familles des victimes, 615.

## D

DAMAS : notice sur le collège de Cambrai, 1659. DAMERON : institution à Amiens, 2769.  
DE BRUYNE, inspecteur primaire de l'arrondissement d'Hazebrouck, p. 24 n° 2.  
DELEMER (F.), architecte : 741.  
DELPLANQUE : pensionnat à Saint-Omer, 2767.  
Demandes d'emploi : (1889-1904), 1275-1277.  
Dénominations d'établissements secondaires : 1234.  
DESJARDINS (Abel), doyen de la faculté des lettres : 897.  
Dessin : ENQUETE (1878-1879), 1358 ; (1882), 1360, 1362, 1365 ; géométrie, 1358.  
*Desvres* (Pas-de-Calais) : institution Saint-Nicolas, 2766.  
Devoirs donnés aux élèves : 1358.  
DIEUDONNÉ, préfet du Nord : p. 24.  
Discours de fin d'année : 1234.  
Distinctions honorifiques : 524-550, p. 19.  
Distribution des prix : 1403-1410.  
Doctorat : 799-807.  
*Domart-en-Ponthieu* (Somme) : institution Gosselin, 2770.  
Dommages de guerre 1914-1918 : 609.  
DON BOSCO : institut à Marez, 2760.  
*Douai* : Collège déjeunes filles, 2277-2279 ; cours normaux d'institutrices, 2612-2613 ; écoles des industries agricoles, p. 20 ; école des maîtres-mineurs, 2757 ; normale d'instituteurs, 2590-2611, pp. 18, 20 ; normale d'institutrices, 2614-2626 ; primaire supérieure, 2713 ; Saint-Amé, 2757 ; hôtel académique, 14 ; institution Sainte-Clotilde, 2757 ; Saint-Jean, 2757 ; lycée de garçons, 1234, 1240, 1705-1801 ; déjeunes filles, 2280-2283 ; Mont-de-Piété, 14.  
Doucedame, école de médecine d'Amiens : 1183.

DOUDELEZ (Gustave), professeur : p. 17 ; (Valentine), professeur au collège de Tourcoing, p. 17.  
*Doullens* (Somme) : école Montalembert, 2770 ; institution Notre-Dame, 2770 ; Paris, 2770.  
DUEZ (Paul), doyen de la faculté de droit : p. 17.  
DUHAMEL (D<sup>r</sup> Georges) : p. 10.  
*Dunkerque* : collège de garçons, 1802-1818, pp. 17,22-23, 25 ; de jeunes filles, 2284-2286 ; école primaire supérieure, 2714 ; institution Saint-Eloi, 2757 ; Saint-Jean-Baptiste, 2757 ; Fénelon, 2757.  
DUPONT : institution à Saint-Quentin, 2752.  
DUPRET, instituteur ; p. 18.  
DURUY (Victor) : association d'anciens élèves, 1444.  
*Dury* (Aisne) : pensionnat clandestin, 2752.

## E

*Echinghem* (Pas-de-Calais) : institution Saint-Louis-de-Gonzague, 2766.  
Ecole de médecine : d'Amiens, 1173-1194 ; d'Arras, 1195-1199 ; de Lille, 1058-1066.  
Ecole nationale professionnelle d'Armentières, 2737-2742, p. 20.  
Ecole normale : projet à Lille-La Madeleine (1911) : 2532.  
Ecole normale supérieure : 826-829.  
Ecole normale supérieure de Sèvres : 782-792, 797, 2195-2196, 2199.  
Ecole professionnelle du Nord (1852-1862) : 2735.  
"Ecole rouge" : Ecole normale d'Arras (1935) : 2639.  
Ecole spécial des arts industriels et des mines de Lille ( 1871) : 2736.  
Ecole supérieure d'électricité : 1053.  
Ecoles chrétiennes (1830-1860) : 2743.  
Ecoles de commerce : cours préparatoires : 1365.  
Ecoles de médecine et de pharmacie : 75.  
Ecoles de médecine : examens, diplômes, 1201-1207.  
Ecoles normales (Notes historiques sur les) : 2525,2578.  
Ecoles normales primaires : 2507-2687.  
Ecoles primaires : archives, p. 21 ; statistiques : 81, p. 24.  
Economie domestique : 1365.  
Education physique : 1376-1383.  
EIDENSCHENK-PATIN, directrice de l'école normale de Douai, p. 18.  
Effectifs : enseignement secondaire : 1417-1440.  
Engagements décennaux : 1256-1260.  
Enseignement libre : 2743-2780, p. 11 n° 15, p. 21.  
Enseignement primaire : 44\*. 45\* ; 2389-2506, p. 11 n° 15, pp. 17-18 ; inspections (Nord - Pas-de-Calais), 1208-1211 ; mémoires d'instituteurs (1860), pp. 23-24.  
Enseignement primaire supérieur : 1372,2688-2734, p. 11.  
Enseignement professionnel : (1892), 1364 ; enquête (1863), 1355 ; du Nord, 2735-2742.  
Enseignement religieux ; p. 22.  
Enseignement secondaire : 43\*, 45\*, 98 ; bureau d'administration, 1252-1255 ; concours, 1387-1402 ; discipline, 1411-1412 ; commissions d'enquête parlementaire, 1251 ; comptabilité, 1297-1353 ; effectifs, 1417-1443 ; examens, 1387-1402 ; inspections (Nord - Pas-de-Calais), 1208-1215 ; personnel, 1261-1285 ; promotions, 1282-1284.

Enseignement secondaire : des garçons, 1226-2193; des jeunes filles, 2194-2220.  
Enseignement secondaire libre : 2744-2750.  
Enseignement secondaire spécial : 1367-1375.  
Enseignement supérieur : comptabilité, 668-710; édifices universitaires, 722-739; inscriptions, 711-721 ; instructions, correspondance, 619-632 ; personnel, 663-667.  
Enseignement technique : p. 19.  
Enseignement technique du pétrole : 1053.  
Entraide universitaire internationale : 751.  
Estaires : collège de garçons, 1819-1824 ; école primaire supérieure, 2688 ; institution du Sacré-Cœur, 2757.  
Etudes (Organisation des) : 1354-1366.  
Etudiants : 749-752.  
Etudiants : missions à l'étranger, 753.  
Etudiants étrangers : statistiques, 750.  
Exclusions d'élèves : 1267.  
Exercices militaires : 1384-1385.  
Expropriations : p. 22.

## F

Faculté de droit: 959-1015.  
Faculté de médecine : 86.  
Faculté de médecine et de pharmacie de Lille : 1058-1172.  
Faculté des lettres : 881-958 ; conseil, p. 21 ; installation en 1810, 834.  
Faculté des sciences : 1016-1057.  
Facultés : conseils des, p. 21 ; rentrées solennelles, 616-617 ; transfert de Douai à Lille, 626, pp. 17, 19.  
Facultés des lettres, de droit, des sciences : bâtiments, 722-729.  
Facultés libres : Lille, 2771-2779, p. 19.  
FACQ, instituteur à Landas : 2390.  
FAIDHERBE : monument, 1246.  
FARIGOULE (Louis) dit Jules Romains, professeur à Laon, p. 10.  
*Fayet* (Aisne) : école Saint-Clément, 2752.  
FENELON (discours sur) : 1404.  
*Fère* (La) (Aisne) : collège de garçons, 1464-1471 ; déjeunes filles, 2197,2222-2226 ; institution Jeanne-d'Arc, 2752.  
*Feuchy* (Pas-de-Calais) : école libre d'enseignement spécial, 2766.  
FILON, professeur d'histoire à la faculté des lettres : 882.  
Flamande (langue) : 767.  
FLEURY (Jules Augstin), recteur : p. 13  
Flines : dames religieuses de Flines à Douai, 2612.  
*Flèche* (La) : prytanée militaire, 1386.  
FONCIN, recteur: p. 14.  
*Fontaine-lès-Vervins* (Aisne) : institution Saint-Joseph, 2752.  
*Fournes* : école primaire supérieure, 2715 ; pensionnat Gombert, 1372.  
*Fourmies* : école primaire supérieure, 2714 ; institution Saint-Pierre, 2758.  
FOVEAUX (Affaire) : (1899), 2397.  
Foyers de vacances : 749.  
Foyers franco-allemands de vacances : 755-762.  
Foyers franco-anglais de vacances : 755-762.  
*Framerville* (Somme) : institution Sainte-Geneviève, 2770.  
FRANÇOIS, recteur: p. 13.  
FRANQUET (François) : notice sur le collège de Sedan, 1602.  
*Fruges* (Pas-de-Calais) : institution Saint-Bertulph, 2766.  
FUSTEL DE COULANGES : 771.

## G

GALLAS : institution à Hirson, 2752.  
GAVELLE (Emile), adjoint au maire de Lille : pp. 17-18.  
Gaz (emploi du) : 1241.  
*Genech* : école d'agriculture, p. 18.  
*Givet* (Ardennes) : école primaire supérieure, 2704.  
GLATIGNY: institution à Vouziers, 2754.  
GOBERT (Gustave) : foyer franco-allemand de Charleville, 757.  
*Gondecourt* : école supérieure, 2714 ; pensionnat Couvreur, 2758.  
GOSSELIN: institution à Domart-en-Ponthieu, 2770.  
Grammaire française : 1362.  
Grands séminaires : institut catholique (Lille), 2780.  
GRATET-DUPLESSIS, recteur: p. 13.  
*Gravelines* : institution Saint-Joseph, 2758; école Notre-Dame, 2758.  
Grec: prononciation, 1365.  
GROUSSAU (Henri-Constant), député : p. 18.  
Guerre 1870-1871: 1242, 1268.  
Guerre 1914-1918: 603-610, p. 20.  
GUILLAUME (E.), auteur d'une brochure sur la surdité : 2397.  
GUILLEMIN (J.-J.), recteur : p. 13.  
*Guise* (Aisne) : école primaire supérieure, 2698 ; institution Notre-Dame, 2752.  
Gymnastique, 1376-1385.

## H

HAFFREINGUE: institution à Boulogne, 2765.  
HAINEZ: architecte, p. 18.  
HALLEZ-DUHAMEL: legs, 1110.  
*Halluin* : institution du Sacré-Cœur, 2758.  
*Ham* (Somme) : école professionnelle, 2770.  
*Hardelot* (Pas-de-Calais) : école d'enseignement secondaire libre, 2766.  
HARDY (Georges), recteur : p. 15.  
*Haubourdin* : école primaire supérieure, 2715 ; secondaire de l'Immaculée Conception, 2758; pensionnat Loridan-Lesage, 1372.  
*Hazebrouck* : archives municipales, p. 25 ; collège de garçons, 1825-1834; école primaire supérieure, 2688, 2716 ; institution Saint-Jacques, 2758 ; petit séminaire, 2758.  
*Hénin-Liétard* (Pas-de-Calais) : école primaire supérieure, 2727.  
Herboriste (examen d') : 1060.  
Herboristes : diplômes, 1202\*.  
*Hesdin* (Pas-de-Calais) : collège de garçons, 2062.  
Heures supplémentaires: tarifs (1876-1877), 1358.  
Histoire et géographie : 1357.  
Histoire naturelle : 1362.  
*Hirson* (Aisne) : cours secondaires déjeunes filles, 2228 ; école primaire supérieure, 2699 ; institution Gallas, 2752.  
*Hondschoote* : école primaire supérieure, 2715.  
Hôpitaux : laïcisation en 1904,1189.  
HORN : institution à Amiens, 2769.  
HOUDE, instituteur à Festieux (Aisne) : 2397.  
HUETTE, étudiant en médecine à Amiens : 1181.  
Hydrologie thérapeutique : 1110.  
Hygiène : 1411 ; enseignement, 1358.

## I

Ingénieur (titre d'ingénieur) : 1051.  
Inondations : collectes (1875), 1243.  
Inspecteurs d'académie : correspondance, 1224 ; comité des, 1225.  
Inspection académique du Nord : pp. 20-21.  
Inspections : enseignement primaire ou enseignement secondaire (Nord - Pas-de-Calais), 1208-1215 ; lycées et collèges, 1240-1250.  
Inspections primaires : 2398-2423.  
Institut catholique de Lille : 2771-2780.  
Institut de chimie : 1057.  
Institut d'essais de semences et recherches agricoles : 1053.  
Institut d'histoire de l'art : 925 ; locaux de, 724-725.  
Institut de la houille et de l'industrie textile : 1057.  
Institut de mécanique appliquée et d'astronomie : 1055.  
Institut de mécanique des fluides : 1054.  
Institut de médecine légale : 1167-1172.  
Institut de physique : 1056.  
Institut de stomatologie : 1167.  
Institut des sciences naturelles : 1053.  
Institut français du Royaume-Uni : 754.  
Institut industriel, agronomique et commercial du Nord de la France (1873) : 2736.  
Institut pratique de droit : 660.  
Instituts de chimie, de physique, des sciences naturelles : bâtiments, 722-727.  
Instituteurs : dossiers personnels, traitements, pp. 20,21 ; (registre des) (1814-1846), 2424-2427 ; brevets de capacité, 2434-2493.  
Institutions privées (Nord - Pas-de-Calais) : 2743.  
Instruction religieuse : 1416.  
Interprètes militaires : 1272.

## J

*Jeumont* : institution du Sacré-Cœur, 2758. "La Jeune Europe" : revue interdite à l'école normale d'Arras, 2667.  
"Le jeune travailleur de l'enseignement" : journal interdit à l'école normale d'Amiens, 2668. Jeux : 1377, 1380.  
*Joinville* (Haute-Marne) : stage d'éducation physique, 1379.

## L

LABBE (Edmond), inspecteur général de l'enseignement technique : p. 18.  
Laboratoire de botanique appliqué : 1053.  
Laboratoire de chimie agricole : 1053.  
Laboratoire de recherches hydrologiques : 1053.  
Laboratoire maritime du Portel : 1053.  
*Lambersart* : école Sainte-Thérèse, p. 18, institution Sainte-Odile, 2758.  
*Landrecies* : collège de garçons, 1835-1836; école primaire supérieure, 2716.  
Langues vivantes (1892) : 1365 ; agrégation, 1279 ; enseignement, 1357 ; enseignement spécial, 1375.  
*Laon* (Aisne) : collège de garçons, 1472-1478, pp. 10,26; déjeunes filles, 2229-2233; cours Sainte-Marie, 2752; école normale d'instituteurs, 2540-2554 ; normale d'institutrices, 2555-2564, p. 27 ; primaire supérieure, 2700 ; institution Routier, 2752 ; lycée de garçons, 1479-1496.  
LAVELLE (Louis), professeur au lycée de Laon : p. 10.  
LEBLANC (Henri) : école à Tourcoing, 2762.

Leçons particulières : prix, 1354.  
LEDUC (Elise) : p. 18.  
LEGRAND (Albert) : institution à Lille, 2759.  
LEGRAND (Pierre) : monument, 614.  
LEMPEREUR (Mlle), professeur de lettres, puis directrice au lycée Fénelon: 1404, p. 17.  
LEMOEL (D<sup>e</sup>), gynécologue à Amiens : 1188.  
Lendits : 1380.  
*Lens* (Pas-de-Calais) : école primaire supérieure, 2728 ; institution Sainte-Ide, 2767 ; Saint-Paul, 2767.  
LE ROY : institution à Nesle, 2770.  
LESEYLLIER: cours de droit, 763.  
*Lestrem* (Pas-de-Calais) : école Saint-Joseph, 2767.  
Licence : 799-825 ; cours préparatoire, 1357.  
Ligue de l'enseignement : p. 19.  
*Liesse* (Aisne) : institution secondaire, 2752.  
*Lille* : collège de garçons, 1837-1840 ; de jeunes filles, 2197 ; Fénelon (déjeunes filles), 2287-2292 ; conférences populaires, 764 ; conservatoire de musique, p. 17 : cours de la rue Puébla, 2759 ; école de médecine, 1058-1066; école des arts et métiers, pp. 14,19,20,21, 22 ; des Beaux-arts, p. 17 ; normale, p. 18 ; institution Jeanne-d'Arc, 2759 ; libre Saint-Joseph, 2759 ; libre de la rue Watteau, 2759 ; Ozanam, 2759 ; pratique d'industrie, pp. 15,19 ; primaire supérieure, 2717-2718; secondaire libre, 2759; supérieure de commerce, p. 18 ; externat du Sacré-Cœur, 2759 ; Saint-Pierre, 2759 ; institut catholique, 2771-2780, p. 18 ; des arts et métiers, p. 18 ; Humanités supérieures, 2759 ; Notre-Dame de la Treille, 2759 ; institution Albert Legrand, 2759 ; Blanche de Castille, 2759 ; Notre-Dame, 2759, p. 18; Pilate, 2759; Saint-Joseph, 2759 ; Saint-Louis-de-Gonzague, 2759 ; Saint-Pierre, 2759 ; journal du lycée de Lille (1889-1890), 1376; lycée de garçons, 1234,1240,1841-1910, pp. 17,21; déjeunes filles, 2293-2301 ; orphelinat Saint-Gabriel, 2759 ; pensionnat Blanche de Castille, p. 19 ; pensionnat Saint-Gabriel, 2759 ; Saint-Pierre, 2759 ; Société industrielle, p. 17.  
*Lillers* (Pas-de-Calais) : collège de garçons, 2063 ; école primaire supérieure, 2728.  
Livres classiques (1878) : 1358.  
*Londres* : Institut français de Londres (1932-1950), 754 ; lycée français de Londres (1932-1950), 754.  
*Longuenesse* (Pas-de-Calais) : établissement privé d'enseignement secondaire, 2767.  
*Loos* : école apostolique de la Congrégation de la Mission, 2760 ; école normale diocésaine, p. 19 ; institution Saint-Vincent-de-Paul, 2760.  
LOUIS XVIII : buste, 1712.  
*Luçon* (Vendée) : lieu de repliement de l'école normale d'institutrices de Charleville en 1939,2588.  
Lycée Michelet (Paris) : stage d'éducation physique, 1379.  
Lycées : comptabilité, 1297-1353.  
LYON (Georges), recteur : pp. 11, 14, 17.

## M

MACHY, étudiant en médecine à Amiens : 1176.  
*Madeleine* (La) : cours Sainte-Geneviève, 2760; couvent Saint-Maur, p. 18.  
MAGNIER, étudiant en médecine à Amiens : 1185.

Maisons d'école : 2503.  
Maisons des étudiants : 740-743.  
Maîtres d'études : 1287\*.  
Maîtres-répétiteurs : 1273.  
*Malo-les-Bains* : institution secondaire libre, 2760 ; institution Saint-Paul, 2760 ; Saint-Joseph, 2760.  
MAQUETRA : institution à Boulogne, 2765.  
*Marcq-en-Barœul* : collège de garçons (1842), 1211<sup>3</sup>; cours secondaire Saint-Aignan, 2760 ; institution libre, 2760, p. 23 ; Saint-Joseph, p. 18.  
*Marets* : institut Don Bosco, 2760.  
MARGOTET (Julien), recteur : p. 14.  
MARIAUD : école à Berck, 2764.  
MARIE (Hélène), institutrice : p. 18.  
*Maries* (Aisne) : pension Chrétien, 2752.  
MARTHA, professeur de littérature ancienne à la faculté des lettres, 882.  
MASSEBIAU, professeur au lycée Faidherbe, 1404.  
MASSIAS: institution à Amiens, 2769.  
Mathématique : enseignement, 1356.  
Mathématiques : cours, 1357 ; élémentaires, 1363 ; élèves incapables de suivre les cours, 1355 ; enseignement, 1362 ; préparatoires, 1363.  
*Maubeuge* : collège de garçons, 1911-1926; cours secondaires de jeunes filles, 2302 ; école primaire supérieure, 2688 ; institution de la Sambre, 2760.  
MELUN : institution à Bouvelinghem : 2766.  
*Merlimont* (Pas-de-Calais) : école secondaire libre, 2767.  
*Merville* : école primaire supérieure, 2719 ; institution Notre-Dame d'Espérance, 2760 ; Saint-Victor, 2760 ; Séminaire Saint-Thomas, 2760.  
MEURANT, architecte : 14.  
*Mézières* (Ardennes) : école primaire supérieure, 2705 ; institution Saint-Louis-de-Gonzague, 2754.  
MICHELET: centenaire, 631.  
Ministère de l'Instruction publique : archives, p. 25.  
Missions : école des missions d'Afrique à Ruitz, 2767.  
Mobilisation : centre d'entraide aux étudiants mobilisés 1939-1940 : 752.  
MONGY (A.) : 722.  
*Mons-en-Pévèle* : école Notre-Dame de l'Abbaye, 2760.  
MONTALEMBERT: école à Doullens, 2770.  
Montcornet (Aisne) : institution Caron, 2752.  
*Montcy-Notre-Dame* (Ardennes) : école apostolique du Waridon, 2754.  
*Montdidier* (Somme) : institution Saint-Vincent, 2770.  
*Montreuil-sur-Mer* (Pas-de-Calais): école primaire supérieure, 2729 ; pensionnat Sainte-Austreberthe, 2767.  
Morale: enseignement, 1365.  
MOTTEZ (F.), fondateur de l'école primaire supérieure de Lille, p. 24n<sup>3</sup>.  
NAZ (Raoul), professeur aux facultés catholiques, p. 18.  
*Nesle* (Somme) : institution Le Roy, 2770.  
NOLEN (Désiré), recteur; p. 14.

## O

Officiers de santé : 1201-1207.  
Office national de recherches scientifiques et industrielles : 748.  
*Origny-Sainte-Benoîte* (Aisne) : pensionnat primaire : 2752.  
OUVRE, recteur : p. 14.

## P

Palmarès : 1410.  
Palmes académiques : voir Distinctions honorifiques.  
Panlexigraphe : 2390.  
PAPE-CARPENTIER (Prix) : 2395.  
PARIS : institution à Doullens, 2770.  
PARISOT, professeur de littérature étrangère à la faculté des lettres : 882.  
*Pas-de-Calais* (Dép.) : archives départementales, pp. 29-31 ; écoles primaires supérieures, 2722-2729; enseignement libre, 2723-2767 ; inspection académique, 1221-1222.  
PASTEUR: 70, 71, 801, 1016-1018, p. 10; correspondance, 616; hommage à sa mort, monument à Lille, 612.  
*Parthenay* (Deux-Sèvres) : lieu de repliement de l'école normale de Charleville en 1939,2578.  
Pension : 1411-1412 ; de retraite, 551-564.  
Pensionnat clandestin à Dury : 2752.  
Pensionnat de Beaucamps : notice, 1372.  
Pensionnat Gombert à Fouraes : notice, 1372.  
Pensionnat Loridan-Lesage à Haubourdin : notice, 1372.  
Pensionnat Saint-Joseph à Saint-Omer : notice, 1372.  
Pensionnats de demoiselles (1830-1843) : 2743.  
Pensionnats primaires : 2408,2500.  
Pensions privées (Nord - Pas-de-Calais) : 2743.  
*Pérenchies* : institution secondaire libre, 2760.  
*Péronne* (Somme) : collège de garçons, 2185-2193 ; déjeunes filles, 2359-2360 ; école primaire supérieure, 2734.  
Permanences: organisation, 1362.  
Personnel : délégation rectorale, 519-523; dossiers individuels, 142-511 ; états, 513 ; nominations, 515-518 ; tableaux, 512, 514.  
Pétrole : enseignement technique, 1053.  
Pharmaciens : 1201-1207.  
Physique : enseignement, 1362.  
PICAUD : institution à Chauny, 2752.  
*Pontavert* (Aisne) : pensionnat secondaire, 2752.  
*Portel* (Le) (Pas-de-Calais) : laboratoire maritime, 1053.  
Portier, professeur à Valenciennes, p. 17.  
Première communion : 1416.  
Préparation militaire (école normale d'Arras) : 2636.  
Prestidigitation : séances données aux élèves : 1366.  
Processions : 1416.  
PROCUREUR (Aug.), professeur à Wy (Belgique), p. 18.  
Professeur : indiscipline (1929), 2669.  
Professeurs : dossiers personnels, 142-511 ; remplacement, 1274; traitements, 1240,1269-1270.  
Projections lumineuses : 2395.  
Propagande religieuse : école normale d'institutrices d'Arras, 2649.  
Prytanée militaire : 1386.  
Punitions : 1411-1412.  
Pupilles de la nation : 748.

## Q

*Quesnoy (Le)* : collège de garçons, 1927-1936.

## R

Radiophonie : conférences, 766.  
 RAJON (Abbé) : école à Bergues, 2756.  
*Raimes* : école apostolique, 2760.  
 Récompenses aux instituteurs et institutrices (1840-1854): 2504-2506.  
 Récréations: 1362. Religion (Enseignement de la) : 1416.  
*Rennes* (Ille-et-Vilaine) : lieu de replis de l'université de Lille en juin 1940, 699. Répétitions : 1286-1296.  
*Rethel* (Ardennes): collège de garçons, 1598 ; cours secondaires de jeunes filles, 2255 ; école primaire supérieure, 2706 ; institution Notre-Dame, 1598, 2754.  
 Retraite : voir Pensions de retraite.  
 Révocations de professeurs : 1267.  
 Revue du Nord, création : 930.  
 RIMBAUD (Arthur) : 1569.  
 RIMBAUD (Frédéric) : 1569.  
 ROMAINS (Jules) : voir Farigoule (Louis).  
*Roubaix* : collège de jeunes filles, 2303-2306 ; cours Lacordaire, 2760 ; école des arts industriels, pp. 20-21 ; école pratique déjeunes filles, p. 18 ; école primaire supérieure, 2719 ; institution de Ségur, 2760; Fénelon, 2760; Jeanne-d'Arc, 2760; Notre-Dame des Victoires, 2761 ; Saint-Charles, 2761 ; Saint-Louis, 2761 ; Sainte-Agnès, 2760.  
 ROUTIER: institution à Laon, 2752.  
*Raye* (Somme) : institution ecclésiastique, 2770.  
 ROYER-COLLARD, président de la Commission d'Instruction publique : 881.  
*Ruitz* (Pas-de-Calais) : école des Missions d'Afrique, 2767.

## S

Sages-femmes : 1060 ; examens, 1202-1207.  
*Sainghin-en-Weppes* : Notre-Dame de Grâce, 2762.  
*Saint-Amand-les-Eaux* : collège de garçons, 1937-1948 ; école primaire supérieure, 2688, 2720; institution Notre-Dame des Anges, 2762 ; Grand Séminaire, 2762.  
*Saint-Fuscien* (Somme) : pensionnat primaire, 2770.  
*Saint-Maur* (La Madeleine) : 3<sup>e</sup> année de l'école normale, 2532.  
*Saint-Maur-les-Fossés* : institution secondaire libre, 2762.  
*Saint-Omer* (Pas-de-Calais) : collège de garçons, 2064 ; de jeunes filles, 2338-2339 ; école Notre-Dame, 2767 ; institut Notre-Dame de Sion, 2767 ; institution Saint-Bertin, 2767 ; Saint-Joseph, 2767 ; pensionnat Delplanque, 2767 ; Saint-Denis, 2767 ; Saint-Joseph, 1372; lycée de garçons, 1234,2064 - 2111.  
*Saint-Pol-sur-Ternoise* (Pas-de-Calais) : collège de garçons, 2112-2121 ; école primaire supérieure, 2729 ; institut Saint-André, 2767.  
*Saint-Quentin* (Aisne) : collège déjeunes filles, 2197, 2234-2235 ; école primaire supérieure, 2700 ; institut de la Croix, 2752 ; institution Jupont, 2752 ; Saint-Jean, 2752 ; lycée de garçons, 1240, 1497-1551, pp. 17, 27; déjeunes filles, 2236-2241; maîtrise, 2752.  
*Saint-Ricquier* (Somme) : école secondaire libre, 2770 ; Petit Séminaire, 2770.  
*Saint-Saulve* : institution Notre-Dame-de-la-Garde, 2762.  
 Salles d'asile : 73,2496-2499 ; Nord, 1211.  
 Sanatorium des étudiants : 750.  
 SARAZIN: institution à Blombay, 2754.  
 SCRIBE (D<sup>r</sup>), professeur de physiologie à Amiens : 1186.  
*Seclin* : cours secondaire libre, 2762.  
 Secours aux familles : 1272.  
 Secours aux instituteurs et institutrices (1840-1854): 2504-2505.  
 Secrétaires de mairie : 2501.  
*Sedan* (Ardennes) : collège de garçons, 1599-1612 ; déjeunes filles, 2256-2260 ; cours Mabillon, 2754 ; école primaire supérieure, 2706.

Service militaire : 565-582.  
 Sèvres : voir école normale de Sèvres.  
 SINGER (Madeleine), p. 18.  
 Société de secours mutuel : 1278.  
 Société des foyers de l'Union franco-américaine : 747.  
 Sociétés savantes : 763,767-768.  
*Soissons* : (Aisne) : collège de garçons, 1555-1566, pp. 27-28 ; de jeunes filles, 2242-2244 ; école primaire supérieure, 2700 ; institut de la Croix, 2752 ; institution Saint-George, 2752 ; Saint-Léger, 2752.  
 Solesmes : institution Saint-Michel, 2762.  
 Somain : institution Saint-Joseph, 2762.  
 Somme (Dép.) : collèges, 1232 ; école primaire supérieure, 2730-2734 ; enseignement libre, 2768-2770 ; inspection académique, 1223.  
 Sourds et muets : institut départemental de Ronchin, p. 20.  
 Souscriptions nationales : 611-615.  
 Sous-préfecture: archives concernant l'enseignement, p. 23.  
 Sport : voir Education physique.  
 Station agronomique de recherche : 1053.  
*Steenwerck* : école secondaire libre, 2762.  
 Surdité: 2397.  
 Surveillants généraux : 1269.  
 Syndicats confédérés des professeurs de Lille, p. 21.

## T

TAFFIN-LEFORT, imprimeur: 2397.  
 TARANGET (André), recteur, p. 13.  
 TERY (Gustave), professeur au lycée de Laon, p. 10.  
 Textes autographiés : 1369.  
*Tourcoing* : collège de garçons, 1949-1953; de jeunes filles, 2307-2310 ; école Mademoiselle Carrière, 2762 ; Henri Leblanc, 2762; primaire supérieure, 2688, 2720; externat Saint-Jean, 2762 ; institut Colbert, p. 19 ; institution de l'Immaculée Conception, 2762 ; du Sacré-Cœur, 2762, p. 25 ; libre, 2762 ; Notre-Dame, 2762 ; Notre-Dame du Sacré-Cœur, 2762 ; lycée de garçons, 1954-1975.  
 Travail des enfants (1848) : 2393.  
 Travail manuel (Ecole supérieure de) : 2395.

## U

Uniformes: 1411-1412.  
 Union des étudiants de l'Etat : 744, Société des amis et anciens étudiants de l'université de Lille, p. 17 (voir aussi Lille, université).  
 Université : constitution, 98 ; université populaire, p. 19.

## V

*Valenciennes* : archives municipales, p. 25 ; collège de garçons, 1227, 1230, 1976-1981 ; déjeunes filles, 2311-2317 ; école primaire supérieure, 2721 ; institution Jeanne-d'Arc, 2762 ; Notre-Dame du Saint-Cordon, 2762; lycée de garçons (1896), 1249, 1982-2008.  
 Veillées: 1362.  
 VERITE : institution à Villers-Cotterêts, 2752.  
*Vervins* (Aisne) : école primaire supérieure, 2700 ; institution Chapdelaine, 2752.  
 VILAIN (père et fils), architecte, p. 18.  
*Villers-Bretonneux* (Somme) : 2734.  
*Villers-Cotterêts* (Aisne) : institution Vérité, 2752.  
 Visites d'usines : 1356 ; (1864-1867), 2514.  
*Vivier-au-Court* (Ardennes) : établissements Camion, 1606.  
*Vouziers* (Ardennes) : institution Glatigny, 2754; Petit Séminaire, 2754.  
 Voyages ministériels ; p. 19.

## W

*Wagnonville* : école d'agriculture, pp. 19-21.  
*Waridon* : école à Montcy-Notre-Dame (Ardennes), 2754.  
*Wimereux* (Pas-de-Calais) : établissement secondaire libre, 2767 ; institution "Les Bruyères," 2767.  
*Wimille* (Pas-de-Calais) : institution Jeanne-d'Arc, 2767.  
*Wissant* (Pas-de-Calais) : institution Jeanne-d'Arc, 2767.

# Tableau

des noms géographiques.

## Département de l'Aisne

Aisne	Guise
Bohain	Hirson
Brunehamel	Laon
Capelle (La)	Liesse
Charly	Marie
Château-Thierry	Montcornet
Chauny	Origny-Sainte-
Courmelles	Benoîte
Dury	Pontavert
Fayet	Saint-Quentin
Fère (La)	Soissons
Fontaine-les-	Vervins
Vervins	Villers-Cotterêts

## Département des Ardennes

Ardennes	Rethel
Blombay	Sedan
Charleville	Vivier-au-
Givet	Court
Mézières	Vouziers
Montcy-Notre-	Waridon (Le)
Dame	

## Département du Nord

Armentières	Genech
Aulnoye	Gondecourt
Avesnes	Gravelines
Bailleul	Halluin
Bantigny	Haubourdin
Bavay	Hazebrouck
Beaucamps-	Hondschoote
Ligny	Jeumont
Bergues	Lambersart
Bondues	Landrecies
Bruay	Lille
Cambrai	Loos
Cassel	Madeleine (La)
Cateau (Le)	Malo-les Bains
Condé	Marcq-en-
Douai	Barœul
Dunkerque	Maretz
Estaires	Maubeuge
Flines	Merville
Fourmies	Mons-en-Pévèle
Fournes	Nord



## Département du Nord

Pérenchies Quesnoy (Le)	Somain
Raismes Roubaix	Steenwerck
Sainghin-en-Weppes	Tourcoing
Saint-Amand-les-Eaux	Valenciennes
Saint-Maur (La Madeleine)	Wagnonville
Saint-Maur-les-Fossés	
Saint-Saulve	
Seclin	
Solesmes	

## Département du Pas-de-Calais

Aire-sur-la-Lys	Hardelot
Ardres	Hénin-Liétard
Arras	Hesdin
Bapaume	Lens
Beaurains	Lestrem
Berck	Lillers
Béthune	Longuenesse
Boulogne	Merlimont
Bouvelinghem	Montreuil-sur-Mer
Bouvignies-Boyeffles	Pas-de-Calais
Bully-les-Mines	Portel (Le)
Calais	Ruitz
Clairmarais	Saint-Omer
Courrières	Saint-Pol-sur-
Desvres	Ternoise
Eckingham	Wimereux
Feuchy	Wimille
Fruges	Wissant

## Département de la Somme

Abbeville	Framerville
Albert	Ham
Amiens	Montdidier
Beaucamps-le-Jeune	Nesle
Bougainville	Péronne
Corbie	Roye
Domart-en-	Saint-Fuscien
Ponthieu	Saint-Riquier
Doullens	Somme
	Villers-Bretonneux

## Autres départements

Flèche (La) (Sarthe)	Parthenay (Deux-Sèvres)
Joinville (Haute-Marne)	Rennes (Ille-et-Vilaine)
Luçon (Vendée)	Sèvres (Seine-et-Oise)

## Pays étrangers

Algérie	Bruxelles
Allemagne	Londres

# Table des matières

PREFACE .....	5
AVANT-PROPOS .....	7
INTRODUCTION .....	9
NOTICES RELATIVES AUX RECTEURS DE L'ACADEMIE DE DOUAI-LILLE DE 1809 A 1940 .....	13
<b>SOURCES COMPLÉMENTAIRES</b>	
Documents conservés aux Archives départementales du Nord et dans les principaux dépôts d'archives communales.....	17
Documents conservés aux Archives nationales.....	25
Documents conservés dans les archives des départements de l'ancienne académie : Aisne, Ardennes, Pas-de-Calais, Somme.....	26
ORIENTATION BIBLIOGRAPHIQUE.....	33

## REPertoire

<b>L'administration académique</b> .....	37
Instructions générales. Circonscription académique.....	37
Comptes et budgets de l'administration académique. Instructions .....	37
L'hôtel académique : le mobilier .....	37
<b>Affaires générales concernant tous les ordres d'enseignement</b> .....	39
Instructions générales et correspondance ministérielle.....	39
Enregistrement de la correspondance reçue ou envoyée .....	39
Registre des arrêtés du recteur et circulaires rectorales .....	40
Conseil académique : instructions, élections, procès-verbaux des réunions.....	40
Dossiers personnels : fonctionnaires enseignants ou administratifs nés avant le janvier 1895 (un index alphabétique sur fiches a été établi donnant pour chaque fonctionnaire la date et le lieu de naissance) .....	41
Personnel : dossiers généraux.....	45
Distinctions honorifiques .....	46
Pensions, retraites, secours ; service militaire : exemptions.....	46
Bourses de tous ordres d'enseignement .....	46
Conseil supérieur de l'instruction publique : élections .....	47
Guerre 1914-1918 .....	47
Souscriptions nationales : cataclysmes, érection de monuments .....	47

<b>Enseignement supérieur (affaires générales, université)</b> .....	49
Correspondance générale. Instructions. Rentrées solennelles des facultés.....	49
Conseil de l'université. Comité des doyens. Conseil consultatif de l'enseignement supérieur .....	49
Personnel de l'enseignement supérieur (dossiers généraux).....	50
Comptabilité.....	50
Inscriptions.....	51
Edifices universitaires .....	51
Bibliothèque universitaire .....	51
Oeuvres universitaires : Maison des étudiants ; B.U.S. ; associations d'étudiants ..	51
Foyers franco-allemands et franco-anglais de vacances.....	52
Cours publics et conférences. Sociétés savantes. C.N.R.S.....	52
Agrégation et certificat d'aptitude à l'enseignement .....	53
Certificat d'aptitude à l'enseignement.....	53
Doctorat, licence, diplômes d'études supérieures .....	53
Bourses de licence et d'agrégation.....	53
Concours d'entrée aux grandes écoles : école normale supérieure .....	54
Baccalauréat 1809-1854 .....	54
Baccalauréat 1855-1940 .....	107
<b>Enseignement supérieur : facultés, écoles préparatoires et instituts</b> .....	55
<i>Facultés des lettres</i> .....	55
Correspondance, examens, comptabilité .....	55
Rapports hebdomadaires .....	56
<i>Faculté de droit</i> .....	56
Instructions, correspondance, budgets, examens.....	56
Construction d'une nouvelle faculté de droit .....	56
<i>Faculté des sciences</i> .....	56
Instructions, correspondance, budgets, examens.....	56
<i>Instituts scientifiques</i> .....	57
Institut de mécanique des fluides : construction.....	57
Institut de la houille et du textile : construction .....	57
<i>Ecoles de médecine et faculté de médecine de Lille</i> .....	57
Ecole de médecine de Lille .....	57
Faculté de médecine de Lille.....	57
Chirurgie dentaire .....	58
Nouvelle faculté de médecine et C.H.R .....	58
Construction de l'institut de médecine légale.....	58
Ecole de médecine d'Amiens .....	59
Ecole de médecine d'Arras.....	59
Ecoles de médecine d'Amiens, Arras et Lille : examens.....	59
<b>Enseignement secondaire et primaire</b> .....	61
Rapports sur la situation de l'enseignement Nord - Pas-de-Calais .....	61
Correspondances adressées par les inspecteurs d'académie aux recteurs (Aisne - Ardennes - Nord - Somme - Pas-de-Calais).....	61

<b>Enseignement secondaire garçons : affaires concernant l'ensemble de l'académie .....</b>	<b>63</b>
Instructions, correspondance générale .....	63
Rapports d'inspection des lycées et collèges.....	63
Collèges communaux : bureaux d'admission, comités de patronage - Traités constitutifs .....	64
Personnel : nominations, traitements .....	64
Comptabilité: instructions, correspondance.....	65
Comptes et budgets des lycées et collèges.....	66
Organisation des études ; programmes, méthodes .....	66
Enseignement secondaire spécial .....	67
Gymnastique. Sport. Jeux scolaires. Prytanée .....	67
Examens de fin d'année, certificats de grammaire et examens de passage.....	68
Certificats d'études secondaires puis diplômes de fin d'études secondaires .....	68
Concours général .....	68
Distributions des prix .....	68
Discipline. Internat. Congés. Enseignement religieux.....	69
Effectifs scolaires. Statistique .....	69
Associations d'anciens élèves .....	70
<b>Enseignement secondaire de garçons. Etablissements .....</b>	<b>71</b>
<i>Département de l'Aisne .....</i>	<i>71</i>
Collège de Château-Thierry .....	71
Collège de La Fère .....	71
Collège puis lycée de Laon .....	71
Lycée de Saint-Quentin.....	72
Collège de Soissons.....	72
<i>Département des Ardennes .....</i>	<i>72</i>
Collège puis lycée de Charleville.....	72
Collège de Rethel .....	73
Collège de Sedan.....	73
<i>Département du Nord .....</i>	<i>73</i>
Collège d'Armentières.....	73
Collège d'Avesnes.....	73
Collège de Bailleul.....	74
Collège puis lycée de Cambrai .....	74
Collège de Cassel.....	74
Collège du Cateau.....	74
Collège de Condé-sur-Escaut .....	74
Lycée de Douai .....	75
Collège de Dunkerque .....	76
Collège d'Estaires .....	76
Collège d'Hazebrouck.....	76
Collège de Landrecies .....	77
Collège puis lycée de Lille .....	77
Collège de Maubeuge .....	78
Collège du Quesnoy .....	78
Collège de Saint-Amand.....	78
Collège puis lycée de Tourcoing .....	78
Collège puis lycée de Valenciennes .....	79

<i>Département du Pas-de-Calais</i> .....	79
Collège puis lycée d'Arras .....	79
Collège de Béthune.....	79
Collège de Boulogne.....	79
Collège de Calais .....	80
Collège d'Hesdin.....	80
Collège de Lillers.....	80
Collège puis lycée de Saint-Omer .....	80
Collège de Saint-Pol .....	80
<i>Département de la Somme</i> .....	81
Collège d'Abbeville .....	81
Lycée d'Amiens .....	81
Collège de Péronne.....	81
<b>Enseignement secondaire de jeunes filles</b> .....	83
Correspondance générale, instructions, examens .....	83
Examens .....	83
<i>Département de l'Aisne</i> .....	85
Collège de Château-Thierry.....	85
Collège de La Fère .....	85
Collège d'Hirson.....	85
Collège puis lycée de Laon.....	85
Collège puis lycée de Saint-Quentin .....	85
Collège de Soissons.....	85
<i>Département des Ardennes</i> .....	36
Collège puis lycée de Charleville.....	86
Collège de Rethel .....	86
Collège de Sedan.....	86
<i>Département du Nord</i> .....	86
Collège d'Armentières .....	86
Cours secondaire d'Avesnes.....	86
Collège de Cambrai.....	86
Cours secondaire de Condé.....	86
Collège puis lycée de Douai.....	86
Collège de Dunkerque.....	86
Collège puis lycée de Lille.....	87
Cours secondaire de Maubeuge .....	87
Collège de Roubaix.....	87
Collège de Tourcoing.....	87
Collège de Valenciennes.....	87
<i>Département du Pas-de-Calais</i> .....	87
Collège d'Arras .....	87
Collège de Béthune.....	87
Collège de Boulogne-sur-Mer .....	88
Collège de Calais .....	88
Cours secondaire de Saint-Omer .....	88

<i>Département de la Somme</i> .....	88
Collège d'Abbeville .....	88
Collège puis lycée d'Amiens .....	88
Cours secondaire de Péronne .....	88
<b>Enseignement secondaire et primaire supérieur garçons et filles. Assemblées de professeurs et conseils de discipline</b> .....	89
Aisne .....	89
Ardennes .....	89
Nord .....	89
Pas-de-Calais .....	89
Somme .....	89
<b>Enseignement primaire</b> .....	91
Instructions et correspondance générale .....	91
Inspecteurs primaires : candidatures, frais de tournée .....	91
Comités d'arrondissements .....	92
Personnel .....	92
Examens : brevets de capacité .....	92
Bibliothèques scolaires .....	93
Salles d'asile .....	93
Pensionnats primaires .....	93
Instituteurs - secrétaires de mairie .....	93
Elèves gratuits .....	93
Maisons d'école .....	93
Secours, récompenses aux instituteurs .....	93
<b>Ecoles normales primaires</b> .....	95
<i>Ecoles normales</i> .....	95
Correspondance générale : instructions.....	95
Cours normaux supérieurs de Douai et Lille.....	95
<i>Ecoles normales de l'Aisne</i> .....	95
Laon: instituteurs .....	95
Laon: institutrices.....	96
<i>Ecoles normales des Ardennes</i> .....	96
Charleville: instituteurs .....	96
Charleville: institutrices .....	96
<i>Ecoles Normales du Nord</i> .....	96
Douai: instituteurs .....	96
Douai: institutrices .....	97
<i>Ecoles normales du Pas-de-Calais</i> .....	97
Arras : instituteurs.....	97
Arras: institutrices.....	97
<i>Ecoles normales de la Somme</i> .....	97
Amiens: instituteurs .....	97
Amiens : institutrices .....	98
<i>Enseignement primaire supérieur</i> .....	99
Affaires générales .....	99

<i>Etablissements de l'Aisne</i> .....	99
Assemblées de professeurs.....	99
Bohain, La Capelle, Château-Thierry, Guise, Hirson, Laon, Saint-Quentin, Soissons, Vervins.....	99
<i>Etablissements des Ardennes</i> .....	99
Assemblées de professeurs .....	99
Charleville, Givet, Mézières, Sedan.....	99
<i>Etablissements du Nord</i> .....	99
Assemblées de professeurs .....	99
Armentières, Avesnes, Le Cateau, Denain, Douai, Dunkerque, Gondécourt, Fourmies, Haubourdin, Hazebrouck, Hondschoote, Lille, Merville, Roubaix, Saint-Amand, Tourcoing, Valenciennes .....	99
<i>Etablissements du Pas-de-Calais</i> .....	100
Assemblées de professeurs .....	100
Arras, Bapaume, Béthune, Bruay, Fournes, Hénin-Liétard, Lens, Lillers, Mon- treuil-sur-Mer, Saint-Pol.....	100
<i>Etablissements de la Somme</i> .....	100
Assemblées de professeurs .....	100
Abbeville, Albert, Amiens, Corbie, Péronne, Villers-Bretonneux.....	100
<b>Enseignement professionnel</b> .....	101
Ecole professionnelle du Nord.....	101
Ecole spéciale des arts industriels et des mines .....	101
Institut industriel, agronomique et commercial du Nord de la France.....	101
Ecole professionnelle d'Armentières .....	101
<b>Enseignement libre</b> .....	103
Correspondance et états statistiques .....	103
<i>Correspondance et notices annuelles d'établissements par départements</i> .....	103
Aisne.....	103
Ardennes.....	103
Nord .....	104
Pas-de-Calais.....	104
Somme .....	105
Institut catholique de Lille.....	105
SUPPLEMENT .....	107
Registres des procès-verbaux des examens du baccalauréat, 1855-1940 .....	107
INDEX DES NOMS DE PERSONNES, DE LIEUX ET DE MATIERES .....	111
TABLEAU DES NOMS GEOGRAPHIQUES.....	119

IMPRIMERIE  
CENTRALE DU NORD  
12, Rue Lepelletier, 12  
----- 59800 LILLE-----  
Tél. 20.55.25.49 - Fax 20.74.94.89

Dépôt légal n° 843

2<sup>me</sup> trimestre 1991



